EL DIARIO PALENTINO

N.º REFUNDIDO 7.198

Fundado en 1882 y 1899

TELEFONOS
2006 ADMINISTRACIÓN
1353 REDACCIÓN
1526 IMPRENTA

EL DIA DE PALENCIA

Depósito Legal P—2—1958 (Franqueo concertado)

DIRECCIONES
DIRECCIÓN Y TALLERES: MAYOR, 99
APARTADO DE CORREOS, 17

MIERCOLES 1 JULIO 1964

EDICION MADRUGADA

2'00 ptas.

Cabot Lodge

SE UNE A LA CAMPAÑA PRESIDENCIAL POR SCRANTON

Antes informará al Senado de la situación en Vietnam del Sur

Wáshington, 30.—Henry Cabot Lodge se ha unido a la campaña presidencial del gobernador Villiam W. Scranton, aunque tomándose una pausa previa, para informar al Senado sobre la situación en Vietnam del Sur. Su alocución ante la comisión de Relaciones Exteriores de la Cámara tendrá lugar esta tarde a puerta cerrada.

Su informe sobre la situación en el sudeste de Asia parece ser el último acto de su misión diplomática, antes de entrar de lleno en la lucha entre Scranton y Barry Goldwater.

La primera intervención en público del ex-embajador en Saigón, que abandonó su puesto para intervenir en la lucha electoral a favor de Scranton, tendrá lugar mañana, en el transcurso de un almuerzo en el Club Nacional de Prensa. Está prevista igualmente la aparición de Lodge ante el Comité republicano de San Francisco el 8 de julio.—Efe.

ADVERTENCIAS SOBRE EL TRATADO PARA LA LIMITACION DE PRUEBAS NUCLEARES

Wáshington, 30.—Un grupo de miembros republicanos de la Cámara de Representantes ha hecho nuevas advertencias sobre el tratado para la limitación de pruebas nucleares y sus efectos en la superioridad militar norteamericana sobre Rusia.

El referido grupo ha manifestado: «Los Estados Unidos deben mantener un amplio y continuo programa de pruebas subterráneas, y desarrollar, sobre una base permanente, otro de «preparación para la realización de experiencias» en las tres zonas prohibidas por el tratado: tierra, mar y espacio exterior».

«Si no lo hacemos así, debilitaremos nuestras posibilidades de mantener la ventaja nuclear que podamos tener ahora».

El grupo señala, con notable preocupación, la dependencia que la administración ha hecho de los proyectiles dirigidos respecto a la defensa en caso de ataque nuclear, y agrega: «De manera significativa, los sistemas de armas dirigidas a los que la administración ha confiado la totalidad de la misión de disuasorio estratégico fueron, todos ellos, desarrollados durante la administración Eisenhower, sin que ningún nuevo sistema de este tipo haya sido añadido, o esté en vías de hacerlo, bajo la actual administración, siendo bien conocido que solamente los bombarderos tripulados son capaces de lanzar bombas termonucleares de 20 a 50 megatoneladas de potencia».

Una hermana de Fidel Castro solicita asilo político en Méjico

Méjico, 30.—Juana Castro Ruiz, hermana de Fidel Castro ha solicitado asilo político en Méjico. Ha declarado que no quiere saber nada del jefe del Gobierno cubano, a quien calificó de "dictador comunista".

La señorita Juana Castro llegó a Méjico, procedente de Cuba, hace cinco días.

"He roto ya todos los lazos que me unían a Fidel y Raúl", declaró la señorita Castro durante una conferencia de Prensa. Y agregó: "No puedo permanecer por más tiempo indiferente a lo que sucede en mi país, desde mediados de 1960, cuando mis hermanos comenzaron a entregarlo al imperialismo ruso".

La señorita Castro terminó diciendo que ha podido comprobar que por lo menos 70.000 prisioneros políticos se hallan confinados en las cárceles cubanas y que son víctimas de crueles tratos.—Efe.

LA CAMPANA DE LA PAZ

Bruselas.—Con asistencia del Rey y la Reina ha tenido lugar la bendición de la «campana de la paz», que por iniciativa de la Federación de Mutilados e Inválidos de Guerra, será colocada en la Basílica del Sagrado Corazón. Actuó en la ceremonia el cardenal Sueneux. Pesa nueve toneladas y sonará por vez primera el día 2 de noviembre. En la foto, los soberanos al abandonar la Iglesia después de la bendición. Abajo, el cardenal Sueneux, durante la bendición y la campana de la paz.—(Foto EUROPA PRESS).

LA CUESTION RACIAL EN EE. UU.

Martín Lutero King anunciará hoy los avances realizados para la solución del problema

San Agustín (Florida), 30.—El dirigente integracionista Martín Lutero King piensa anunciar hoy públicamente cuáles son los avances realizados en el campo de la solución del problema racial.

King declaró la noche pasada en Atlanta que el ambiente es esperanzador en cuanto al arreglo de la situación racial, que ha desembocado en actos de violencia, ante los cuales el gobernador ha debido enviar tropas para preservar el orden. El dirigente negro debe ir esta mañana a San Agustín, donde pronunciará una conferencia de Prensa, en la que anunciará cuáles son los avances realizados, si realmente los hay, en el campo de igualdad racial de esta cuatricentenaria ciudad.

El fiscal general de Florida, Dan Warren, declaró que abriría expediente criminal contra diez o quince de los centenares de segregacionistas que atacaron a los negros y a la policía el pasado jueves por la noche. Warren dictó procesamiento ayer contra William Thompson, de 27 años, acusándole de atacar a un oficial en acto de servicio. El fiscal declaró que existen indicios respecto a que es una organización la que dirige los actos de violencia que se producen en San Agustín.

De otros lugares de la nación se indican disturbios producidos por el problema racial. Así, en Jacksonville (Florida), se abre el proceso de cinco miembros de Ku-Klux-Klan Hoy, acusados de haber violado los derechos de un niño negro de seis años, contra cuya casa fue lanzada una bomba, después de que intentó asistir a una escuela de blancos.

En Jackson (Mississippi), está prevista una reunión para discutir cuáles pueden ser los resultados en el campo electoral, por causa de la acción de los partidarios de la Ley de Derechos Civiles.

En Chicago, tres dirigentes de un nuevo grupo de partidarios de la Ley de Derechos Civiles fueron detenidos la pasada noche, durante la tercera manifestación que tiene lugar en esta ciudad durante las últimas 24 horas. La policía declaró que serían acusados de dirigir una manifestación pública sin autorización.

En San Francisco, el Congreso para la igualdad racial anunció que proyectaba enviar de 3.000 a 5.000 personas para manifestarse a favor de la Ley de Derechos Civiles ante la Convención Nacional Republicana.—Efe.

VUELTA CICLISTA A FRANCIA

BAHAMONTES

volvió ayer a imponer su calidad escaladora

Briançón.—El «Aguila de Toledo», Federico Martín Bahamontes, triunfó magníficamente en la VIII etapa de la Vuelta Francia, Thonon-Les-Bains-Briançón. En la fotografía aparece en el momento de coronar también el primero el Galibier, en esta etapa de montaña, que ha constituído un éxito rotundo para el gran corredor español.—(TELEFOTO EUROPA PRESS)

Anquetil GANO LA ETAPA AL SPRINT

GROUSSARD sigue de líder y BAHAMONTES, segundo en la general, encabeza el Premio de la Montaña.

(Información en 3.ª y 4.ª páginas)

LA HORA INTERNACIONAL

Por JOSE LUIS ALONSO ALMODOVAR

Graves medidas americanas en Asia

¿Qué va a suceder en Indochina? Esta es la insistente pregunta que el mundo se hace más angustiosamente cada día. Los grandes preparativos que los Estados Unidos vienen realizando en la región sudeste de Asia no pueden obedecer a simple rutina o coincidencia. Las enérgicas declaraciones de Dean Rusk y Mac Namara en Saigón, del senador Fulbrigh en Wáshington, o de Adlai Stevenson en el Consejo de Seguridad, no fueron palabras huecas, carentes de contenido práctico. Agotada la paciencia del mando militar americano en Asia, comprobada la intervención abierta del Vietnam del Norte y la China roja en los conflictos de Laos y Vietnam del Sur, y fracasados todos los medios diplomáticos de hallar una solución viable a la crisis, los Estados Unidos se disponen a adoptar muy graves medidas en aquella zona. La ampliación y mejora de aeropuertos y vías de comunicación en el Vietnam está concluída. El Pentágono ha entregado al Gobierno de Saigón numerosos bimotores utilizados durante la segunda guerra mundial. La VII flota continúa operando frente a las costas de la península indochina. Y, lo que es mucho más significativo, el primer ministro vietnamita, general Nguyen Khanh, habla ya de «diberar» el Vietnam del Norte.

Todos los síntomas parecen indicar que la Administración Johnson va a emprender una aventura en gran escala en Asia. Sin embargo, no conviene desorbitar las cosas todavía, puesto que los hombres de la Casa Blanca y del Departamento de Estado son lo bastante prudentes para no dar un paso en falso, con las peligrosas consecuencias que en este momento tendría. La dimisión de Henry Cabot Lodge, un republicano que aceptó el encargo del demócrata Kennedy de trasladarse a Saigón para derribar a los hermanos Dinh, y su sustitución por el general Maxwell Taylor, han sido el preámbulo de un lógico cambio de criterio en la política surasiática. El hecho de que el más prestigioso militar en activo de Norteamérica, que ocupa nada menos que la jefatura del Estado Mayor conjunto de las fuerzas armadas de los Estados Unidos, sea enviado a una embajada tan remota, solo puede representar dos cosas: el deseo de alejarle de Wáshington por motivos políticos, lo que no es este caso de ningún modo, o la necesidad de colocar a una figura clave en aquella zona tan vital, con las máximas atribuciones y responsabilidades.

¿Cuál es la verdadera misión que el general Taylor lleva al Vietnam? En principio, ganar la guerra a los comunistas del Vietcong. Pero, tal vez para ello no sería preciso desplazar a un militar de tanto relieve. No olvidemos que el punto más importante de la crisis radica, a nuestro juicio, en la autorización dada por el Gobierno survietnamita para que los norteamericanos puedan utilizar las bases emplazadas en su territorio contra objetivos situados fuera de las fronteras del país. Las manifestaciones que altos miembros del Gobierno americano hicieron repetidamente en las semanas últimas, acaban de ser reafirmadas por el propio Presidente Johnson en un trascendental discurso pronunciado en Minneápolis. «Usaremos la fuerza necesaria —dijo Johnson— para proseguir la brutal y amarga contienda de Vietnam».

La situación en el Sudeste asiático está llegando, pues, a unos extremos decisivos ante los que ya no cabe retroceder. El senador Goldwater ha hecho de aquella lucha uno de los motivos centrales de su campaña electoral. Los discursos del duro aspirante a la candidatura republicana obligan a Johnson a definirse con toda claridad ante el difícil problema. Después de haber garantizado la defensa de la zona frente a la agresión comunista, una retirada ahora, aun cuando fuera encubierta, resquebrajaría sensiblemente el prestigio norteamericano en general, y el de la Administración demócrata en particular. A pocas fechas ya de las elecciones presidenciales, Johnson no puede arriesgarse a perder esta baza.

Que los Estados Unidos se encuentran en condiciones de vencer en Indochina parece incuestionable, a pesar de no tratarse de una guerra declarada, sino de una sucesión de trampas y emboscadas de guerrilleros. Pero, como acaba de decir certeramente Couve de Murville, el problema no es sólo militar, sino también político. El principal objetivo consiste en ganar al pueblo survietnamita, sobre el que más pesa, desde hace años, esta sangrienta lucha. Por tanto, la victoria sicológica debe ser perseguida en primer término. Devolver la confianza a la población del Vietnam, demostrarle que no están solos ante la agresión y que Occidente es fiel a sus compromisos. De aquí que consideremos muy necesarias y oportunas las actuales medidas americanas y, en especial, el nombramiento de Taylor para embajador extraordinario. La figura de Cabot Lodge resultaba ya demasiado confusa. Hemos entrado, pues, en un verano tenso e inquietante en Asia.

Sembrando la muerte y la destrucción

EL TIFON WINNIE CONTINUA SU MARCHA SOBRE LAS FILIPINAS

Manila, 30.—El tifón «Winnie» continúa su marcha sobre las Filipinas, con vientos de 184 kilómetros por hora, sembrando la muerte y la destrucción a su paso.

Durante la pasada noche, los fortísimos vientos del tifón, que procede del Océano Pacífico, han derribado casas y muros de cemento.

Los primeros informes señalan que cinco personas han perdido la vida.

Favorecido por el aire cargado de humedad procedente de los monzones, el tifón ha azotado cruelmente amplios sectores de Manila, produciendo una parálisis casi total de la vida en la mayor ciudad filipina. La mayor parte de las líneas telefónicas y telegráficas han sido destruídas y las comunicaciones por radio han quedado casi interrumpidas, siendo imposible por el momento calcular los daños producidos por el «Winnie».

La compañía eléctrica que suministra flúido a la capital filipina cortó la energía anoche para impedir posibles incendios y evitar el peligro de electrocutación, ya que la mayor parte del tendido ha sido desgajado y los cables cuelgan de sus soportes en las calles de la capital.

Las comunicaciones por radio y teléfono con Tokio, Nueva York, San Francisco, Londres y otras ciudades han quedado interrumpidas durante varias horas.

Vientos ciclónicos han derribado muros de cemento en Manila, arrancando los tejados de las casas y pulverizando las construcciones ligeras y las viviendas con techumbres de niva.

Las embarcaciones que estaban amarradas en la bahía sur han sido lanzadas a mar abierto.

Se han producido inundaciones en algunas calles y son muy pocos los

(Continúa en sexta página)

DIFICIL SOLUCION PARA LA CRISIS ITALIANA

Los comunistas desencadenan un duro ataque contra el caído Gobierno de Aldo Moro

Roma, 30.—(Del corresponsal de Efe, López Jimeno).

Cualquier previsión sobre la solución de la crisis de Gobierno, iniciada en Italia el pasado viernes con ocasión de la dimisión presentada por Aldo Moro al presidente de la República debe considerarse huérfana de una base sólida, teniendo en cuenta la extrema complejidad de los problemas que la caída del primer Gobierno de «centro-izquierda», ha traído consigo.

Los partidos vienen adoptando en estos momentos posiciones que dan la impresión de irreductibles y, desde luego, nada propicias a concesiones para una rápida solución de la crisis política italiana, a juzgar, por ejemplo, por las declaraciones del ex-ministro de Asuntos Exteriores, Saragat, a los representantes de la Prensa a la salida del palacio del Quirinal, donde fue llamado a consultar con el presidente de la República. Saragat, —entre otras cosas— ha manifestado a los informadores que su partido, el social demócrata, no está dispuesto a colaborar con otra mayoría que aquella que figuraba en el Gobierno anterior, siempre y cuando que en el próximo exista un verdadero sentido de solidaridad.

Por su parte, los socialistas han convocado para el próximo viernes, día 3 de julio a su comité central para estudiar la actual situación política y también las divergencias existentes en el seno del mismo, sobre lo que a una nueva colaboración con la democracia cristiana se refiere, considerándose que la única forma de aunar voluntades en el interior del propio partido sería la de volver Pietro Nenni a desempeñar la secretaría del P. S. I. pasando De Martino —actual secretario— a ocupar la vicepresidencia del futuro Gobierno de «centro-izquierda» que los socialistas no descartan de ver nuevamente en acción, reforzada, como es lógico, su posición con una mayor adjudicación de carteras ministeriales solución que en los políticos no se considera sería aceptada por el propio Pietro Nenni, dado el deseo de éste de figurar en el Gobierno.

Asimismo parece poco probable la solución de la crisis con un giro hacia la derecha de la Democracia Cristiana, como algunos componentes de este partido vienen propugnando, dando entrada en el próximo Gobierno al partido liberal italiano, dada la abierta enemistad del mismo con los socialistas de Nenni, lo que equivale a decir pondrían como condición indispensable la exclusión de los mismos del Gabinete que se formase, lo que a su vez significaría una posición aún más abierta y enconada de los Sindicatos marxistas con su secuela de nuevas huelgas y posibles alteraciones de orden público, que son, en definitiva, las bazas que tienen en su mano los comunistas, mientras quedan a la espera de ese Gobierno de «frente popular», por el que viene abogando Palmiro Togliatti, desde el mismo momento en que se dio paso, el pasado mes de diciembre, con no pocas dificultades, al nacimiento del primer «centro izquierda», que la práctica ha venido a demostrar a sólo seis meses de aquel entonces lo heterogéneo de su cimposición.—Efe.

DURO ATAQUE COMUNISTA

Roma, 30.—Los comunistas han desencadenado un duro ataque contra el caído Gobierno de Aldo Moro, afirmando que ha sido la falta de confianza del público en general la causa real de la dimisión.

En un comunicado publicado a la terminación de una reunión del comité central del partido se afirma que

(Continúa en sexta página)

Alegría zaragocista

Zaragoza.—El Zaragoza ha eliminado de la Copa del Generalísimo al Barcelona, después de vencerle por 2-0. He aquí, terminado el partido, los jugadores del equipo campeón de Europa de Ciudades en Feria, pescan en hombros al entrenador Luis Bello (Foto EUROPA PRESS)

AGUSTIN LARA se casó en Madrid

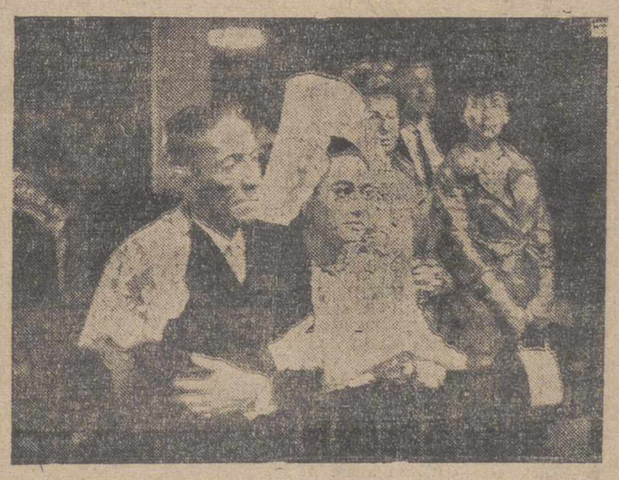

El famoso compositor mejicano Agustín Lara (autor, entre otras canciones, de «Madrid», «Granada» y «Valencia») ha contraído matrimonio canónico a los 64 años, con la señorita Rocío Durán Ramírez en la Basílica de Nuestra Señora de Guadalupe de Madrid. En la foto, la pareja (ella tocada con la clásica mantilla española) ante el Altar.—(Foto Fiel)

M.C.D.2022

PALENCIA AL DIA

Campeones nacionales

Dos flamantes campeones nacionales: Antonio Sánchez Hernández y Félix Díez Pascual, han sido cumplimentados como tales en la Casa Sindical, esta mañana.

Estos dos ejemplares productores, recientemente se alzaron con el título de Campeones de España, en el XV Concurso Nacional de Albañilería, últimamente celebrado en Cádiz.

El galardón es honroso. Ser el primero en algo, siempre es grato; serlo en la especialidad laboral que uno cultiva, es sumamente honroso.

Estamos acostumbrados a exaltar a los campeones de otras actividades más populares, en las que se elevan hasta las más altas cimas de la admiración y de la gloria pública a sus triunfadores.

Hasta hace poco otras dedicaciones profesionales no tenían, en el orden multitudinario, apenas motivo de exaltación, mereciéndolo.

Al encauzar estas confrontaciones de maestría en el oficio por rumbos competicionales, como si fuera un torneo deportivo, con la pugna, el estímulo y el galardón del aplauso y del trofeo que estas pruebas llevaron consigo, los vencedores laborales empezaron a escalar el "podium" de los ases y a saborear las mieles del triunfo propio y del que un jurado calificador y un público asistente les otorgaba.

Esta pareja de albañiles, que previamente ganó en Palencia el concurso provincial, supo hacer honor a su calidad y a su destreza, venciendo en la gran prueba nacional, en la que otras parejas campeonas provinciales participaban.

La pareja de trabajadores representantes de nuestra provincia salió vencedora. El gremio provincial y el mundo del trabajo acogió la noticia con la satisfaccion que se merece.

Y esta mañana, en la Casa Sindical, los triunfadores recibieron los plácemes correspondientes, por parte de las autoridades sindicales, que sintieron, como propia, esta destacada victoria laboral, escrita en el palmarés del mundo del trabajo español, por dos inteligentes productores palentinos.

Y ya que estamos en competiciones, pasémonos a las de otro rango: las deportivas, para comentar brevemente un torneo: el Campeonato Zonal de Ajedrez por Equipos de Clubs, finalizado el pasado domingo.

Organizado por la Federación Regional Palentino-Burgalesa, se celebró esta competición correspondiente a la zona noroeste de España, en la que han intervenido equipos representativos de cinco provincias: Valladolid, Burgos, Salamanca, León y Palencia.

Resultó campeón el equipo "Peña Deportiva Palentina", representante de nuestra provincia, en el que se integran varias destacadas figuras del ajedrez palentino, que, tras una brillante competición, superó a los equipos de las otras cuatro provincias, constituidos también por relevantes maestros del ajedrez regional.

Bonito triunfo, ciertamente, el de estos paisanos, que pregona la buena calidad de los jugadores locales, quienes pasan ya a la nueva fase nacional, para seguir rompiendo las buenas lanzas del éxito deportivo, por el ajedrez palentino.

A la actualidad local llega una noticia satisfactoria: el anuncio de haber sido nombrado Vicario General de la Diócesis el M. I. Sr. don Eduardo Izquierdo Navarro, canónigo y secretario canciller del Obispado, ocupando la vacante que dejó a su muerte el M. I. Sr. don Guillermo A. Gutiérrez.

El nombramiento responde en un todo a los merecimientos del designado, cuyas ejemplares virtudes personales y gran preparación teológica, amén de su dinamismo y actividad, puestos de manifiesto a lo largo de su labor eclesiástica en Palencia, le capacitan adecuadamente para desempeñar este cargo, en el que le deseamos los mayores éxitos y frutos espirituales.

Jefatura Provincial de Sanidad

LUCHA CONTRA LA MORTALIDAD INFANTIL
COLOQUIOS DE PEDIATRIA PRACTICA

Los Servicios de Sanidad Infantil del Estado, organizan el Primer Ciclo de Coloquios de Pediatría Práctica para médicos titulares y postgraduados, que dará comienzo el próximo día 4 de julio, a las seis de la tarde, en el Salón de Actos de esta Jefatura Provincial de Sanidad. En esta primera reunión, se analizará el problema de «Los comas en la infancia», y teniendo en cuenta las sugerencias de los asistentes, se concretarán fechas, horarios y temas sucesivos.

Finalizarán estos coloquios provinciales con la celebración en nuestra capital de una Sesión Clínica de la Sociedad Castellano-Astur-Leonesa, de Pediatría que estará dedicada a problemas de práctica pediátrica cuotidiana.

El Jefe Provincial de Sanidad

El Iltmo. y Rvdo. Sr. D. Eduardo Izquierdo Navarro, nuevo Vicario General de la Diócesis de Palencia

Arcediano de la S. I. Catedral, hasta ahora desempeñaba el cargo de Secretario de Cámara y Gobierno del Obispado

Su Excelencia Reverendísima, el Obispo de Palencia, Dr. D. José Souto Vizoso, ha designado nuevo Vicario General de la Diócesis al ilustrísimo y Rvdo. señor don Eduardo Izquierdo Navarro, que hasta ahora venía desempeñando el cargo de secretario de Cámara y Gobierno del Obispado de Palencia.

El nuevo Vicario General de la Diócesis de Palencia, es un ilustre y competente sacerdote palentino, nacido en Villerías de Campos el día 13 de octubre de 1904, contando por lo tanto en la actualidad 59 años de edad.

Hizo todos sus estudios religiosos en Palencia, donde el día 2 de junio de 1928 se ordenó sacerdote.

Dedicado inmediatamente a la vida parroquial, fue coadjutor de Torquemada, y párroco en Villasabariego de Ucieza, Piña de Esgueva (de la provincia de Valladolid), Castrillo de Villavega y Frómista, donde asimismo fue arcipreste, hasta 1951, en que fue designado canónigo, siendo Obispo de Palencia el doctor don José Souto Vizoso.

En octubre de 1952 fue nombrado secretario de Cámara y Gobierno, cargo que desempeñaba hasta el momento de su nombramiento como Vicario General de la Diócesis.

Es Arcediano de la Santa Iglesia Catedral, de Palencia, desde 1960.

Aparte de sus actividades en la Curia diocesana y en el Cabildo Catedralicio, don Eduardo Izquierdo es Visitador de Religiosas y secretario de Visitas Pastorales; desempeña asimismo la función de director espiritual del Instituto «Jorge Manrique», de Enseñanza Media.

Con anterioridad ha desempeñado los cargos de consiliario de la H. O. A. C., Consejo diocesano de los Hombres de A. C., y del Secretariado de Cursillos de Cristiandad, de cuya Obra fue el fundador en la diócesis palentina, y principal y primer propulsor de la misma.

Asimismo, don Eduardo Izquierdo inició los primeros pasos parroquiales de la feligresía palentina de San José Artesano, y de otras parroquias modernas de la capital.

Hombre de gran competencia, Licenciado en Teología por la Universidad Pontificia de Salamanca, cuenta con un extraordinario don de gentes, una visión clara y perfecta de los problemas relacionados con los cargos que hasta ahora ha venido desempeñando, y un gran espíritu de trabajo y actividad.

Sacerdote ejemplar, y poseedor de grandes valores y cualidades humanas, el nuevo Vicario General de la Diócesis cuenta con muchísimos afectos y simpatías en la capital y provincia.

DIARIO-DIA, que siempre ha tenido (y sigue teniendo) en don Eduardo Izquierdo, un gran amigo y colaborador, no escatimando a nuestra Redacción datos y puntual información de cualquier interesante acontecimiento religioso o diocesano, felicita sincera y cordialmente al nuevo Vicario General del Obispado de Palencia, deseándole toda clase de aciertos, mucha salud y larga vida, para el feliz desempeño de la delicada misión que le ha sido encomendada por el Prelado, al designarle para tan importante cargo diocesano.

Ante el Camarín de Ntra. Sra. de la Calle, oficia su primera misa el único nuevo sacerdote de la ciudad de Palencia

Don Luis Alvarez de la Cuesta fue ordenado Presbítero en la mañana del día de San Pedro

Entre los veinticinco nuevos sacerdotes que en la mañana del día 29 de junio, festividad de San Pedro Apóstol, fueron ordenados Presbíteros por el Dr. D. José Souto Vizoso en el Seminario, figura solamente un nuevo ministro del Señor nacido en la capital.

Se trata del Rvdo. Sr. D. Luis Alvarez de la Cuesta.

El nuevo sacerdote ha cantado esta mañana su primera misa ante el camerín de la Patrona de Palencia, nuestra Señora de la Calle, en el presbiterio de su templo santuario. El acto religioso se inició a las once de la mañana, finalizando a la una y cuarto.

Enmarcada en la brillante solemnidad de estas ceremonias religiosas, el nuevo sacerdote ha oficiado su primera misa, teniendo como padrinos eclesiásticos a don Jesús Espinosa, párroco de Nuestra Señora de la Calle, y don Teótimo Alegre, notario del Obispado; de padrinos seglares actuaron su hermano don Ramón Alvarez de la Cuesta y su tía doña Enriqueta Alvarez Fernández (ambos de honor), y de manos sus padres, don Luis Alvarez y doña Angelita de la Cuesta Calvo. Le asistieron en la Santa Misa, sus compañeros de curso, los nuevos sacerdotes, don José Antonio Fuentes Caballero, y don Angel Gil Abad.

Después del Evangelio, pronunció el sermón, el canónigo de la Catedral palentina, don Manuel García, director de «Espiga».

El coro estuvo a cargo de una representación de la Schola Cantorum del Seminario de San José de Palencia.

Asistió muchísimo público, y en el presbiterio se hallaban representaciones del Cabildo, Clero seglar y Claustro de profesores del Seminario.

Terminada la Misa, en la que el nuevo sacerdote administró la primera comunión a su sobrina Margarita Alvarez Vega, se procedió al besamanos, mientras el coro cantaba el Te Deum.

TEATRO PRINCIPAL
PRESENTA
EL JUEVES 2 DE JULIO
AL FABULOSO
TEATRO APOLO
El Palacio de las Variedades en el espectáculo deslumbrante a todo color, alegría y humor
¡ESTAN COMO NUNCA!
CON
ANTOÑITA ANDALUCIA
La maravillosa voz de oro
EL BALLET INGLES
DIGGER - PUGH
TONI GARSAN DIOMNI
El humor andando
Y más de 30 primerísimas figuras
UNICO DIA DE ACTUACION
Están a la venta las localidades

Club de Amigos de Alemania

Hoy proyección de documentales

Hoy, a las ocho de la tarde, el Club de Amigos de Alemania, ofrecerá a sus asociados y simpatizantes, una sesión de proyecciones cinematográficas, con el siguiente programa:

Noticiario alemán «Espejo de Alemania número 104-4»; «Naturaleza virgen» (el documental que narra la vida y peripecias del extraño mundo de aves y animales diversos, de flores y de plantas, en medio de la soledad virginal de un pantano); «Votando con los pies» (noticiario sobre la huida en masa de la Alemania bajo la dominación soviética); «La ciudad de la Madona de Oro» (reportaje sobre la ciudad de Essen, su industria, su arte, sus deportes, su vida y su «Madona de Oro», símbolo de la ciudad); «Por tierra de los hermanos Grimm» (las tierras que recorrieron los hermanos Grimm, recopilando cuentos en los pueblos y aldeas de viejos y viejas y en donde nacieron «Caperucita Roja» y otros tantos de fama universal); y «Nuestra ciudad» (Maguncia. Su Ayuntamiento, sus niños, su trabajo, su vida. 2.000 años de historia de la ciudad).

¡¡Españoles y Extranjeros, la legión os espera!!

PARA LOS TERCIOS SAHARIANOS: Haber inicial del Legionario diariamente en mano, 29'50 pesetas, aumentando a 33'50, 35'50, 38'50 y 40'50 pesetas diarias, según años de servicio y destacamentos. Pluses de nomadeo. Además, comida sana y abundante y «premios» anuales en metálico, por permanencia.

PRIMAS DE ENGANCHE EN MANO: Por tres años, 2.000 pesetas; por cuatro, 2.800, y por cinco, 3.800 pesetas. Masita para vestuario y «primas de reenganche» anuales.

PARA LOS TERCIOS DE LAS PLAZAS AFRICANAS: Crecido haber diario, en mano, aumentando por años de servicio. «Primas de enganche», comida y masita para vestuario.

PERMISOS: Cada «seis meses», 15 días; cada «año», 40 días (según reenganche), y con viajes al punto elegido, abonados por el Estado. Permisos extraordinarios justificados.

Acudid a alistaros al Banderín de Enganche instalado en el Gobierno Militar de la provincia, con la documentación siguiente:

Mayores de edad: Los que manifiesten ser mayores de edad, no precisan documentación alguna.

Menores de edad: Consentimiento paterno, materno o de tutor.

Condiciones: Edad, de 18 a 35 años. Talla mínima, 1'650 metros (puede modificarse). Ser soltero o viudo sin hijos.

Tropa en filas: Pueden ingresar en la Legión por 16 meses, dos o más años, con haberes legionarios, solicitándolo, por instancia, del general subinspector de la Legión.

Extranjeros: En iguales condiciones.

Informaros en los Ayuntamientos y puestos de la Guardia Civil.

✝

EL SEÑOR

Don Agustín Medina García

Falleció en Palencia
El día 28 de Junio de 1964
A los 58 años de edad
Después de recibir los Santos Sacramentos

D. E. P.

Su desconsolada esposa doña Amparo Nicolás Escudero; hijo Alejandro; tía Basilisa Tabera Gullón; hermanos Dalmacio, Raimundo, Victorino y Pascuala; hermanos políticos, primos, sobrinos y demás familia,

Suplican una oración por el eterno descanso de su alma.

La conducción se verificó el día 29, a las cinco y media de la tarde, desde el depósito del Cementerio.
Casa doliente: Francisco Franco. Grupo 205, 15.

TRIBUNALES

Homenaje al Sr. Merino Ballesteros

El próximo día 2 de julio, como ya hemos anunciado, tendrá lugar en el Restaurante «Bodas La Rosario», el banquete homenaje que los funcionarios de la Administración de Justicia y los profesionales del Derecho rendirán al Ilmo. Sr. D. Angel Merino Ballesteros, con motivo de su cese como Magistrado suplente de nuestra Audiencia Provincial.

Las invitaciones para el acto pueden recogerse en el citado Restaurante.

CARTELERA

TEATRO PRINCIPAL
HOY
Sesión continua
«EL ANALFABETO»
(Pases: 5 y 8)
«SOLA ANTE EL PELIGRO»
(Pases: 6'30 y 10'45)
Tolerada menores
PRONTO
Presentación del famoso y popular:
«TEATRO APOLO»
Más de 30 primeras figuras

CALIFICACION MORAL:

«El analfabeto» (2), «Sola ante el peligro» (2), «Bahía de Palma» (3), «Puente al sol» (3), «Los ojos muertos de Londres» (3), «Las rosas del milagro» (1), «El chico valiente» (5), «La destrucción de Corinto» (5), «Todos a casa» (3), «Siete espartanos» (2), «Un sabio en las nubes» (1).

DIETARIO

Miércoles 1 de Julio de 1964

La Preciosísima Sangre de Nuestro Señor Jesucristo. — SANTORAL: Santos: Aarón, lev.; Casto, Secundino, obispos; Julio, Aarón, mártires; Martín, Galo y Leonor, obispos; Domiciano, Eparquio, abs.; Teodorico, pb.; Simeón, cf. (Misa: Preciosísima Sangre. Color: Rojo).

Sale el sol a las 4'48 horas y se pone a las 19'49 horas. Sale la luna a las 23'59 horas y se pone a las 10'49 horas. Cuarto menguante, el día 2.

REFRAN: Si sobrevienen solanos, vase el campo de las manos.

EL TIEMPO EN PALENCIA

Barómetro: A las 18 de ayer, 705'1. A las 8 de hoy, 705'1. — Temperaturas: Máxima de ayer, 22'4. Mínima de hoy, 14'0. — Dirección del viento: A las 18 de ayer, N. E. A las 8 de hoy, N. E. — Humedad relativa media, 70 por 100.

EFEMERIDES. — 1912: Don Alfonso XIII inaugura los ferrocarriles secundarios, los primeros de España, de Palencia a Villalón. El proyecto fue concebido siendo director general de Obras Públicas don Abilio Calderón. —1431: Batalla de Sierra Elvira. — 1520: La «noche triste» de Hernán Cortés. — 1646: Nace Leibniz.—1946: Explota la primera bomba atómica de Bikini.

VIDA SINDICAL

Congreso Nacional Eucarístico

Excursión de empresarios y trabajadores palentinos a León

Dentro del programa de actos del Congreso Nacional Eucarístico, que se va a celebrar en León de los días 5 al 12 de julio, ha sido señalado el martes, día 7, como jornada de «Exaltación del Mundo del Trabajo». En esa fecha tendrá particular relieve la presencia de los trabajadores españoles en las tareas del Congreso Eucarístico.

Empresarios y productores palentinos, dada la proximidad geográfica con León, habrán de tener parte muy importante en el «Día de Exaltación del Mundo del Trabajo». Por ello, la Delegación Provincial de Sindicatos ha organizado una excursión-peregrinación a León, que, en autocares, saldrá de Palencia en la mañana del mismo día 7, para regresar vencida la tarde. Pueden acudir a ella cuantos empresarios y productores, junto con su familia, lo deseen, siendo los gastos de traslado y regreso totalmente gratuitos. Para la mejor organización, los interesados deben formalizar su inscripción en la Secretaría de los respectivos Sindicatos Provinciales inmediatamente, ya que en la tarde del día 2 quedará cerrada la admisión de inscripciones.

CASA DE SOCORRO

LESIONADOS. — El personal de servicio en la Casa de Socorro ha prestado asistencia médica a los siguientes:

José María Neira, de 21 años, que sufría herida incisa con desgarro y colgajo en la mano derecha y herida inciso contusa en la región parietal izquierda.

Antonio Jiménez, de 4 meses, bronquitis aguda.

María Teresa Prieto, de 8 años, herida inciso contusa en el talón de Aquiles de la pierna izquierda.

Eutimio Fraile, de 45 años, distensión en el dedo pulgar de la mano derecha, producida por caída.

María Jesús Martín, de 6 años, contusión erosiva en la pierna izquierda por arañazos y mordedura de gato.

Francisco Javier Albillo, de 2 años, herida contusa en la rodilla derecha.

Cuatro Cantones

No hagan ruido, por favor

—«Bienvenido a Palencia...»

Así «rezan» esas pancartas luminosas que, acompañadas de un reloj impecable, saludan a los viajeros que llegan a Palencia, a la altura de los principales accesos a la ciudad.

Efectivamente, los conductores y viajeros que llegan por coche o camión a Palencia, saben que entran en la ciudad a tal o cual hora, además cuentan con la deferencia y gentileza de un saludo cordial y amable.

—«Bienvenido a Palencia...».

Y sucede —al menos por la pomposa avenida de Valladolid— que algunos conductores, ilusionados y entusiasmados con la euforia que les produce este saludo, dan rienda suelta a los tubos de escape, aprietan el acelerador, y pasan por la avenida como una exhalación, con todos los honores, metiendo un ruido infernal, que a ellos les puede sonar a marcha triunfal, pero que a los pacientes vecinos de la avenida de Valladolid, y calles «ad láteres», les sabe a endiablada pesadilla para turbar su sueño.

Vecinos hay que suelen pasarse alguna noche de claro en claro, ya que noches existen en que los vehículos que transitan son tantos (la mayoría camiones, con tubos de escape de ruido demoníaco) que semejan una continuada e ininterrumpida cadena de ruidos.

Hasta qué punto llegará esta realidad, que hay no pocos vecinos que están dispuestos a costear, por suscripción popular, un rótulo complementario luminoso, para adosar al reloj en cuestión; este rótulo diría sencillamente:

—«No haga ruido, la ciudad duerme. Gracias».

La idea es desde luego estupenda. No estaría mal.

Claro que, en realidad, ya existen señales —dentro del maremágnun de las señalizaciones en circulación— que indican la prohibición de los claxons, bocinas e incluso los estrépitos del tubo de escape.

...Pero, en fin, sea como sea, y contando con el medio que se considere oportuno, lo importante es que los vehículos pasen por la ciudad, en la noche, como deben pasar, con el correspondiente respeto para el sueño y descanso de los palentinos.

El periodista cumple así su misión. Y ahí queda en el aire la cuestión, para que decida quien proceda.

Ecos del Obispado

Debiéndose celebrar una colecta para el Obolo de San Pedro, en todas las iglesias, en la fiesta de los Apóstoles San Pedro y San Pablo, se recuerda a los señores curas y rectores de iglesias el deber de organizarla y verificarla, enviando su resultado a la Secretaría del Obispado.

El Rvmo. Prelado encarece se ponga todo interés en esta colecta, dadas las necesidades y enormes gastos de la Santa Sede con motivo del Concilio Ecuménico que está en curso felizmente. Y manda que, donde no se haya hecho el día 29, se verifique en uno de los próximos domingos del mes de julio.

Palencia, 30 de junio de 1964.—Licenciado, **Eduardo Izquierdo**. Arcediano Secretario.

AVISO SOBRE LA PRIMERA TANDA DE EJERCICIOS PARA EL CLERO

Por la concurrencia con el primer Congreso Eucarístico Nacional de León la primera tanda de ejercicios para el Clero comenzará el día 12 a la noche, o el 13 por la mañana, en vez de empezar el 5, como se había dicho.

Será dirigida por el Rvdo. Sr. D. Julio Navarro, director espiritual del Seminario Mayor de Madrid.

Palencia, 30 de junio de 1964.—Licenciado, **Eduardo Izquierdo**. Arcediano Secretario.

AVISO A LOS SACERDOTES QUE SE OFREZCAN PARA IR A AMERICA

Verificada la ordenación de nuevos presbíteros de orden del Rvdo. Prelado se ruega a los sacerdotes que deseen trabajar por cinco años en América, en la Obra de Cooperación Sacerdotal Hispanoamericana, tengan a bien ofrecerse en la primera quincena de julio próximo, para hacer las oportunas combinaciones de personal.

Los que se ofrezcan han de llevar, por lo menos, dos años de laudable servicio en la Diócesis.

Palencia, 30 de junio de 1964.—Licenciado, **Eduardo Izquierdo**. Arcediano Secretario.

SUCESOS LOCALES

CIRCULACION. — En las proximidades del Puente Mayor, al salir de pronto a la carretera, la chiquilla de seis años, María Encarnación García Gómez, domiciliada con sus padres en el número 4 del Portal de Belén, fue alcanzada por un turismo, que la ocasionó diversas lesiones leves, de las que fue atendida en la Casa de Socorro.

RECALCITRANTES. — Por dar lugar a un regular escándalo cuando asistían a una sesión de cine, fueron conducidos a la Comisaría de Policía Andrés Fernández del Blanco, de 18 años, domiciliado en la Avenida de Modesto Lafuente, número 17, y Domingo Jimeno Ibáñez, de 16 años, residente en el número 33 de la calle de Navarra. Una vez identificados y realizados los trámites de rigor en la Comisaría, fueron puestos en libertad, pero horas más tarde eran nuevamente detenidos, a instancias de un sereno, ya que también en plena vía pública estaban dando origen a un gran escándalo.

LESIONADO. — En la Casa de Socorro atendieron al vecino de Villamuriel, José María Neira Aragón, de 21 años, que presentaba herida incisa, con desgarro y colgajo, en la mano derecha y otra herida-contusa en la región frontal. Las lesiones fueron ocasionadas en el transcurso de una discusión en un establecimiento público.

BANCO CASTELLANO

DIVIDENDO A CUENTA

En uso de las facultades que le confiere el Art. 29 de los Estatutos sociales, el Consejo de Administración de este Banco ha acordado repartir a los señores accionistas, como dividendo a cuenta del ejercicio de 1964, la cantidad de 35 pesetas líquidas a las acciones números 1 al 82.500.

El pago tendrá lugar a partir del día 1 de julio en la Central y Agencias de este Banco en Valladolid y en sus Sucursales de Madrid, Palencia, Segovia y Zamora, mediante la presentación de los correspondientes extractos de inscripción.

Valladolid, 26 de junio de 1964.
EL SECRETARIO GENERAL

Los campeones nacionales de albañilería visitan al Delegado Provincial de Sindicatos

En la mañana de ayer, el Delegado Provincial de Sindicatos, don Guillermo Blanco Cipitría, ha recibido en su despacho al Presidente del Sindicato de la Construcción, Vidrio y Cerámica, don Cándido García Germán; Presidentes de la Sección Económica y Social don Carlos Buj Martín y don Luis Elorduy Morrondo, quienes presentaron a la Cuadrilla Campeones Nacionales del XV Concurso Nacional de Albañilería, constituida por el oficial don Antonio Sánchez Hernández y el ayudante don Félix Díez Pascual.

Dichos productores exhibieron los valiosísimos trofeos y expresaron su júbilo por el éxito obtenido en el Concurso y por el título de Campeones representantes de Palencia.

En dicha entrevista se conoció el plano de la pieza construída, habiéndose observado demostraron una gran capacidad de destreza en el oficio, interpretando el plano y conseguir una perfecta ejecución de la obra.

Los nuevos Campeones recibieron efusivas felicitaciones.

Cine Rey Don Sancho
HOY MIERCOLES
NUEVO Y COLOSAL PROGRAMA DOBLE
Continua desde las 5

EL TRAPISONDISTA
La biografía de un gran sinvergüenza, hecha sin ninguna seriedad
COMPLETA EL PROGRAMA
El paso del Rhin
(Mayores de 18 años)

Rincón ameno

FAMA

Cuando José Tamayo llegó con su compañía Lope de Vega a La Habana le preguntó un señor que los esperaba en el puerto:

—¿Lope de Vega viene con ustedes?

Y Tamayo, que como granadino no es mal zumbón, explicó:

—No, señor, no. A última hora perdió este barco, pero vendrá en el siguiente...

SONADO

Hace tiempo, y en el curso de un viaje por carretera, el barítono Pedro Terol sufrió un accidente de automóvil, afortunadamente, sin graves consecuencias.

Al llegar a Pamplona, lugar al que se dirigía, numerosos amigos del cantante le acosaron a preguntas y celebraron el que no le hubiese ocurrido nada.

Uno le dijo:

—¡Qué bárbaro, qué susto nos diste! Ha sido un accidente muy sonado.

Y Pedro Terol contestó:

—Ya sé que ha sido sonado, a pesar de que evité dieranos varias vueltas de campana.

ESPIONAJE

Un agente secreto de Moscú sale para París con una misión. Tiene que verse en la capital francesa con el agente Grimberg, y para darse a conocer de él le dirá como santo y seña: «El cielo es azul».

Se marcha el agente moscovita a París, va a las señas que le han indicado y el portero le dice que hay dos Grimberg en la casa: en el primer piso y en el cuarto.

Nuestro hombre sube al primero, y cuando le abren la puerta dice:

—El cielo es azul.

—¿Ah? —le replican—. ¿Busca usted al espía? No es aquí; es en el cuarto.

FUGA DE VOCALES, NUM. 7:

S. .l j.g.d.r g.n.r. s..mpr., y. n. l. ll.m.r..n v.c.. .l j..g.

S.N.T..G. R.S.N.L

Solución al número 6:
Haz siempre una sola cosa a la vez.

FRAY ADR. SUAREZ

CRUCIGRAMA
Número 11:

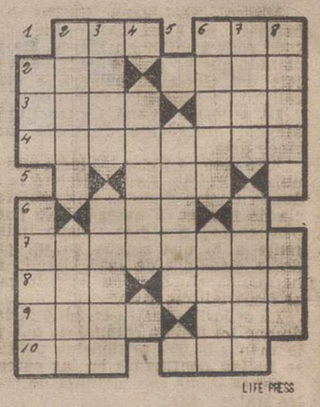

Horizontales: 1: Planta comestible. Pone en práctica. 2: Río castellano. Nombre de varón. 3: Ala de pollo sin plumas. Nombre de consonante. 4: Rememorar. 5: (al revés) Río de Suiza. 6: Plural de letra. 7: Uno de los esposos. 8: Flanco. Cantidad. 9: Naipe. Eleva. 10: Habla con Dios. Agarradera.

Verticales: 1: Dos. Quiza. 2: Gitanos. Aroma. 3: (al revés) Calle principal. Renta anual de un beneficio. 4: (al revés) Especie de capazo para una caballería. 5: Despejados. 6: Ciudad de Jaén. Moneda portuguesa imaginaria. 7: Río europeo. ¡Arrea! 8: Parte de algunos tejados. Demostrativa.

Sol. al Crucigrama número 10:

Horizontales: 1: Rúa. ¡Olé! 2: Rin. Unir. 3: Amit. Aar. 4: Parranda. 5: Ene. 6: Ate. 7: Bagatela. 8: Elo. Ojal. 9: Jota. Eta. 10: Asa. Uso.

Verticales: 1: raP. Abeja. 2: Rimar. Alos. 3: Unir. Gota. 4: Treta. 5: Ancto. 6: onanE. Ejes. 7: Liad. Plato. 8: Erar. Ala.

DELEITESE CON UN BUEN LIBRO
PIDA LAS ULTIMAS NOVEDADES A
I. G. DIARIO-DIA

¡¡Final campaña mantas DAVID!!
POR RENOVACION DE MODELOS
DEL 1 AL 24 DE JULIO
Mantas baratísimas y además... compradas en Fábrica
✳
Mantas de lana
EXIJA EL ESCUDO DE GARANTIA
David Rodríguez, S. A.
(FABRICA)

M.C.D.2022

LA VUELTA CICLISTA A FRANCIA

ANQUETIL, vencedor ayer, al sprint, en Mónaco

Bahamontes impuso su condición escaladora: tercero en el Vars (1.ª categoría) y primero en el Restefond (1.ª categoría) y en el Monte de Levens (2.ª categoría)

Briancón, 30.—(Servicio especial de Alfil).

A las nueve de la mañana han tomado la salida en Briancón los 102 corredores que continúan participando en la Vuelta a Francia, para cubrir el recorrido de la novena etapa de Briancón-Mónaco, de 239 kilómetros.

En esta etapa hay tres puertos puntuables para el Premio de la Montaña: El Puerto de Vars de primera categoría, y de 2.111 metros de altitud; el de Resteford, también de la categoría primera y de 2.808 metros y finalmente el de Levens, muy cerca de Monaco, de segunda categoría y seiscientos metros de altura.

VELEZ Y PLANCKAERT NO TOMARON LA SALIDA

Los corredores Vélez (España) y Plankaert (Bélgica), no han tomado la salida.

JULIO JIMENEZ, PRIMERO EN EL ALTO DE VARS

Col de Vars, 30.—(Servicio especial de Alfil).

Poco antes de las once de la mañana y con algunos minutos de adelanto sobre el horario previsto, han pasado por la cima del Alto de Vars los primeros corredores de la Vuelta a Francia, por el siguiente orden:

Primero.—**Jiménez (España).**
Segundo.—Taccone (Italia).
Tercero.—**Federico Martín Bahamontes (España).**
Cuarto.—Poulidor (Francia), a un minuto.
Quinto.—Junkermann (Alemania), mismo tiempo.
Sexto.—Janssens (Bélgica), a tres minutos.
Séptimo.—Anquetil (Francia).
Octavo.—Zimmerman.

EN PLENA SUBIDA DE RESTEFORD

Lepiz, 30. — (Servicio especial de «Alfil»).

Cuando faltan siete kilómetros para la cima del col de Resteford, el francés Rostollan marcha solo en cabeza.

A un minuto treinta segundos, marchan Poulidor, Bahamontes y Anquetil.

A dos minutos, Junckerman.

A dos minutos treinta segundos, Foucher.

Finalmente, el jersey amarillo, Georges Groussard, iba rodando con cuatro minutos treinta segundos de retraso de Rostollan.—Alfil.

BAHAMONTES, PRIMERO EN EL COL DE RESTEFORD

Col de Resteford, 30.—(Servicio especial de «Alfil»).

El paso por la cima de este col de Resteford, situado en el kilómetro 98 de la etapa, puerto de primera categoría para el Premio de la Montaña, se ha hecho por el siguiente orden:

Primero: *Bahamontes.*

Segundo: Rostollan (Francia), a 30 segundos; tercero: Poulidor (Francia), a un minuto; cuarto: Anquetil (Francia), a un minuto 10 segundos; quinto: Fouchet (Francia), a un minuto 25 segundos; octavo: Junckerman y Kunde, a un minuto 30 segundos.

Tras estos corredores hizo su paso Poulot, a 2 minutos 40 segundos, mientras que Anglade llegó con 4 minutos de retraso y G. Groussard, jersey amarillo al tomar la salida de esta etapa, pasó con unos 6 minutos de retraso.—Alfil.

GROUSSARD mantiene el maillot amarillo seguido de BAHAMONTES

BAHAMONTES Y ANQUETIL, CON UN GRUPO, VAN EN CABEZA

Saint Etienne de Tinee, 30.—(Servicio especial de «Alfil»).

A 124 kilómetros de la salida en Briancon, marcha en primer lugar un grupo reducido de corredores.

En esta población estaba situada una meta volante.

Entre los corredores figuran el español Bahamontes y el francés Anquetil.

GRUPO DE CATORCE CORREDORES

Saint Saveur-Sur-Tines, 30.—(Servicio especial de «Alfil»).

A 152 kilómetros de etapa de la salida de Briancon y con once minutos de adelanto sobre el horario previsto, han pasado por esta población el francés Lebaube, seguido del italiano Adorni y del francés Anquetil, al frente de un pelotón de catorce corredores.

En este grupo figura el español Federico Martín Bahamontes.

UN NUMEROSO GRUPO INICIA LA SUBIDA AL MONTE LEVENS

Monte de Levens, 30. — (Servicio especial de «Alfil»).

Un grupo de veinticuatro corredores han comenzado la escalada de este col de segunda categoría. Figuran en el grupo Georges Groussard, Bahamontes, Poulidor, Anquetil, Adorni, Anglade, Pambianco, Junkermann, Foucher, Gilbert Desmet I, Duez, Mattio, Babini, Jiménez, Simpson, Galera, Kunde, Manzaneque, Lebaube, Rostollan, Pouliot, Gabica,

Pauwels, que han pasado con 10 minutos de ventaja sobre el grueso del pelotón, formado por una cuarentena de hombres.

Los belgas Melckenbeek, Verbeeke y Molenaers, han abandonado.

BAHAMONTES PRIMERO EN EL MONTE DE LEVENS

Monte de Levens, 30.—(Servicio especial de Alfil).—Este puerto de segunda categoría, situado a 195 kilómetros de la salida, ha sido coronado en primera posición por el español **Federico Martín Bahamontes**, seguido del francés Poulidor. Después de la etapa de hoy, Bahamontes encabeza la clasificación general del Premio de la Montaña.

ANQUETIL GANO LA ETAPA

Mónaco, 30.—El vencedor de la etapa de hoy, ha sido Anquetil. Groussard conserva el maillot amarillo y **Bahamontes** sigue en el segundo puesto de la clasificación general, con Poulidor en tercer lugar.

El segundo clasificado en la etapa fue el inglés Simpson.—Alfil.

LOS PRIMEROS EN LA ETAPA

Mónaco, 30.—(Servicio especial de «Alfil»).

El tiempo de Anquetil ha sido de 7-25-59, con bonificación.

2, Simpson, 7-26-29; 3, Desmet; 4, Foucher; 5, Poulidor; 6, Pauwels; 7, Adorni; 8, Mattio; 9, Babini; 10, Groussard, todos en 7-26-59.

Bahamontes se ha clasificado el 17 y el 18 **Manzaneque**, también en el mismo tiempo de 7-26-59.

Película de la etapa

Otra impresionante prueba en las escaladas, de Bahamontes

Mónaco, 30.—(Servicio especial de Alfil).—Después de la retirada del español Vélez y del belga Planckaert, ambos enfermos, fueron 102 los corredores que tomaron la salida para la novena etapa de la visita ciclista a Francia, Briançon-Mónaco, el tiempo es cálido.

En los primeros kilómetros, Pérez Francés, Monty, Ferrer, Segú, y Taccone tratan en vano de desprenderse del resto del pelotón y así, todos agrupados comienzan el ascenso al col de Vars. Jiménez y Bahamontes atacan, Poulidor y Martín les siguen, imitados por el gran pelotón. Este pierde numerosos elementos, entre ellos Altig, Zimermann, Janssen, etc. En lo alto del col, Jiménez pasa en primer lugar, seguido de Taccone. Bahamontes se encuentra a 5" y a 20" los miembros del primer pelotón, entre los que se encuentran Anquetil y G. Groussard. Al comienzo del descenso, Zilverberg y Nijdan caen. Rostollan consigue entonces desprender y al paso por la Condamine-Chatelard (kilómetro 69), lleva 45" de ventaja. Detrás, se produce un reagrupamiento casi general.

Rostollan, que ha aumentado considerablemente su ventaja, llega al comienzo del Restefond, con 3' 15". Pauwels consigue ahora soltarse del pelotón, seguido de Poulot. Pauwels es prontamente alcanzado. A 14 kilómetros del final del col, después de un ataque de Bahamontes, G. Groussard se encuentra en dificultad. Bahamontes y Poulidor afianzan su fuga, mientras Anquetil y Junkermann les siguen. Este último no puede seguir, mientras que Poulot es también superado. Junkermann reacciona y se acerca a Poulidor, Bahamontes y Anquetil. A 3 kilómetros del final, Bahamontes inicia la ofensiva y pasa a Rostollan, al que aventaja por la cima (kilómetro 98), en 30". Poulidor está a 1-05, seguido de Anquetil a 1-10. Foucher, Simpson y Lebaube, a 1-15. El líder, G. Groussard, se encuentra a 6'.

En el descenso se reagrupan los nueve primeros. Rostollan sufre un pinchazo y Kunde y Poulot alcanzan a los fugitivos. G. Groussard consigue acortar distancias (2'40 en el kilómetro 130). Con Groussard se encuentran Manzaneque Duez, Galera, Novales, Pauwels, Pambianco, Martín y Jiménez. El tercer pelotón, con Pérez Francés, Altig y Stablinski, se encuentra a 5'. El reagrupamiento entre las dos primeras secciones se efetúa en el kilómetro 179. En la subida al Levens, el pelotón de cabeza se desgaja. Por la cumbre pasa primero Bahamontes, seguido de Poulidor. En la bajada, Poulidor pincha. A 5 kilómetros del final, 22 corredores continúan agrupados, llegando en grupo al estadio. Anquetil conduce el pelotón, Poulidor le pasa, pero se equivoca en una vuelta y Anquetil bate al sprint a Simpson, ganando la etapa. La media de ésta fue de 32'081.

Caja Hispana de Previsión
Compañía Capitalizadora, S.A.
Fundada en 1929
Domicilio Social: BARCELONA - Lauria, 16-18 y Caspe, 42
EDIFICIO PROPIEDAD DE LA COMPAÑIA
Capital: Ptas. 5.000.000,00
Reservas al 31 diciembre de 1963: Ptas. 617.743.389,25
TITULOS DE AHORRO AMORTIZADOS POR SU VALOR NOMINAL
en el sorteo celebrado el día 30 de junio de 1964
LL. F. G. — P. LL. O. — B. B. Q. — Q. I. I.
U. B. B. — Ñ. C. N. — N. V. K. — K. F. T.
Capitales pagados por Sorteo hasta la fecha:
90.396.000 pesetas
Delegación en PALENCIA: Mayor, 242-Tel. 29 64

Clasificaciones

De la novena etapa

Mónaco, 30.—(Servicio especial de «Alfil»).

Clasificación de la novena etapa de la Vuelta Ciclista a Francia, Briançon-Mónaco:

1 Anquetil (Francia), 7-26-59, 7-25-59 con bonificación.
2 Simpson (Gran Bretaña), 7-26-29, con bonificación.
3 G. Desmet I (Bélgica), 7-26-59.
4 Foucher (Francia), ídem.
5 Poulidor (Francia), ídem.
6 Pauwels (Bélgica), ídem.
7 Adorni (Italia), ídem.
8 Mattio (Francia), ídem.
9 Babini (Italia), ídem.
10 G. Groussard (FFrancia), ídem.
11 Kunde (Alemania), ídem.
12 Duez (Francia), ídem.
13 Lebaube (Francia), ídem.
14 Anglade (Francia), ídem.
15 Pambianco (Italia) ídem.
16 Rostollan (Francia), ídem.
17 *Bahamontes (España), ídem.*
18 *Manzaneque (España), ídem.*
19 Poulot, ídem.
20 *Esteban Martín (España), ídem.*
21 Junkermann ídem.
22 Novales, ídem.
23 Altig, 7-29-52.
24 Gainche, 7-31-10.
25 A. Desmet, mismo tiempo.
26 Stablinski, ídem.
27 *Galera (España), ídem.*
28 Vermeulen, ídem.
29 Geldermans, ídem.
30 *Perez Francés (España)*, 7-32-13.
31 *Jiménez (España), mismo tiempo.*
32 De Roo, 7-36-39.
33 Mazzacuratti, mismo tiempo.
34 *Hernández (España), ídem.*
35 Van Tongerloo, ídem.
36 *Elorza (España), ídem.*
37 *Pacheco (España), ídem.*
38 Epaud, 7-37-34.
39 Mastrotto, 7-41-22.
40 Wyncke, mismo tiempo.
41 Hoban, 7-42-44.
42 Brandts, 7-44-27.
43 Sels, mismo tiempo.
44 Taccone, 7-44-57.
45 Darrigade, mismo tiempo.
46 *Segu (España)*, 7-45-37.
47 Timmermann mismo tiempo.
48 Van Schild, ídem.
49 Wright, ídem.
50 Le Menn, ídem.
51 Nijdam, ídem.
52 Minieri, ídem.
53 Cazala, ídem.
54 Everaert, ídem.
55 *Otaño (España), ídem.*
56 Damen, ídem.
57 *Gabica (España), ídem.*
58 FFranchi, ídem.
59 Gilberveg, ídem.
60 Bracke, ídem.
61 Fantinato, 7-49-09.
62 *Uribezubia (España)*, 7-51-39.
63 Van Aerde, 8-05-47.
64 Beheyt, mismo tiempo.
65 Graczyk, ídem.
66 *Barrutia (España), ídem.*
67 Gent, ídem.
68 Sorgeloos, ídem.
69 Wouters, ídem.
70 Decabooter, ídem.
71 Hamon, ídem.
72 *Bertrán, ídem.*
73 Van Der Kerkhoven, ídem.n
74 Dervoben, ídem.
75 Milessi, ídem.
76 *Hernández (España), ídem.*
77 Van Est, ídem.
78 J. Groussard, ídem.
79 Lefebvre, ídem.
80 *Piñera (España), ídem.*
81 Denson, ídem.
82 G. Desmet II, ídem.
83 Ferrer, ídem.
84 Janssens, ídem.
85 Elliot, ídem.
86 Novak, ídem.
87 Aerenhouts, ídem.
88 De Berghe, ídem.
89 Zimermman, ídem.
90 Claes, ídem.
91 Van Aerde, ídem.
92 *Honrubia (España), ídem.*
93 Seyve, ídem.
94 Hoevenaers, ídem.
95 Monty, ídem.
96 Gestraud, ídem.
97 De Hann, ídem.
98 Bockackland, 8-10-41.

El holandés Van Dongen llegó con el control cerrado.

General después de la novena etapa

Mónaco, 30.—(Servicio especial de Alfil).

Clasificación general después de la novena etapa:

1 G. Groussard (Francia), 53-28-07.
2 **Bahamontes (España), 53-31-42, a 3' 35".**
3 Poulidor (Francia), 53-32-14, a 4-07.
4 Foucher (Francia), 53-32-15, a 4-08.
5 Anquetil (Francia), 53-32-29, a 4-22.
6 Anglade (Francia), 53-32-30, a 4-23.
7 Junkermann (Alemania), 53-32-54, a 4-47.
8 Simpson (G. Bretaña), 53-33-47, a 5-40.
9 Lebaube (Francia), 53-34-24, a 6-17.
10 **E. Martín (España), 53-35-00, a 6-53.**
11 **Manzaneque (España), 53-35-31, a 7-24.**
12 Altig (Alemania), 53-35-38, a 7-31.
13 G. Desmet I (Bélgica), 53-35-41, a 7-34.
14 Novales (Francia), 53-37-18, a 9-11
15 **Jiménez (España), 53-39-24, a11-17.**
16 **Galera (España), 53-39-24, a 11-39.**
17 A. Desmet (Bélgica), a 12-25.
18 Pauwels (Bélgica), a 12-26.
19 Adorni (Italia), a 12-33.
20 Kunde (Alemania), a 12-54.
21 Mattio (Francia), a 13-10.
22 Pambianco (Italia), a 13-15.
23 **P. Francés (España), a 13-25.**
24 Duez (Francia), a 13-26.
25 **Pacheco (España), a 15-26.**
26 De Roo (Holanda), 53-45-08.
27 Rostollan (Francia), 53-45-45.
28 Stablinski (Francia), 53-47-43.
29 Geldermans (Holanda), 53-48-42.
30 Poulid (Francia), 53-49-52.
31 **Hernández (España), 53-53-02.**
32 Sels (Bélgica), 53-53-27.
33 Vermeulen (Francia), 53-55-17.
34 Mastrotto (Francia), 53-55-53.
35 Babini (Italia), 53-55-40.
36 Gainche (Francia), 53-56-26.
37 Wright (G. Bretaña), 53-57-44.
38 Epaud (Francia), 53-58-03.
39 **Elorza (España), 53-58-55.**
40 Mazzacurati (Italia), 54-01-10.
41 Bracke (Bélgica), 54-02-30.
42 Kuncke (Bélgica), 54-03-43.
43 Taccone (Italia), 54-04-24.
44 Van Schild (Bélgica), 54-07-27.
45 **Gabica (España), 54-08-41.**
47 Cazala (Francia), 54-10-10.
48 Timmermann (Bélgica), 54-11-36.
49 Damen (Holanda), 54-12-02.
50 Everaert (Francia), 54-12-19.
51 Minieri (Italia), 54-12-38.
52 **Otaño (España), 54-12-43.**
53 Franchi (Italia), 54-12-45.
54 Fantinato (Italia), 54-15-43.
55 Zilverberg (Holanda), 54-16-41.
56 Hoevenaers (Bélgica), 54-16-41.
57 Van Torgeloo (Bélgica), 54-17-44.
58 Zimmermann (Francia), 54-18-55.
59 Janssens (Holanda), 54-19-14.
60 **Uribezubia (España), 54-19-59.**
61 Monty (Bélgica), 54-22-09.
62 Hoban (G. Bretaña), 54-22-46.
63 Darrigade (Francia), 54-25-43.
64 Van der Keckhoven (Bélgica), 54-26-46.
65 Haats (Holanda), 54-27-17.
66 Delberghe (Francia), 54-27-17.
67 Decabooter (Bélgica), 54-27-27.
68 Brandts (Bélgica), 54-28-21.
69 Le Menn (Francia), 54-29-18.
70 Gestraud (Francia), 54-29-35.
71 Bocklandt (Bélgica), 54-29-40.
72 Nijdam (Holanda), 54-29-47.
73 G. Desmet II (Bélgica), 54-30-21
74 **Bertrán (España), 54-31-28.**
75 Wouters (Holanda), 54-32-43.
76 Hamón (Francia), 54-32-44.
77 Sorgeloos (Bélgica), 54-32-46.
78 Elliot (Irlanda), 54-33-09.
79 De Hann (Holanda), 54-35-40.
80 Dervoben (Bélgica), 54-38-23.
81 Denson (G. Bretaña), 54-39-54.
82 Beheyt (Bélgica), 54-41-42.
83 Ferrer (Francia), 54-42-39.
84 Graczyk (Francia), 54-44-27.
85 Van Aerde (Bélgica), 54-44-27.
86 J. Groussard (Francia), 54-46-12.
87 **Bernardez (España), 54-48-39.**
88 Lefebvre (Francia), 54-50-36.
89 **Piñera (España), 54-50-38.**
90 Aerenhouts (Bélgica), 54-52-23.
91 Van Est (Holanda), 54-52-23.
92 Novak (Francia), 54-52-59.
93 Claes (Bélgica), 54-53-59.
94 **Honrubia (España), 54-56-09.**
95 Milessi (Francia), 55-00-35.
96 Genet (Francia), 55-03-40.
97 **Barrutia (España), 55-04-41.**
98 Seyve (Francia), 55-16-18.

Por puntos

Mónaco, 30. — (Servicio especial de Alfil).

Clasificación por equipos en la novena etapa Briancon-Mónaco, es la siguiente:

1 De Muer, 22-20-57.
2 Geminiani, mismo tiempo, 30 puntos.
3 De Kimpe, mismo tiempo, 35.
4 Remy, id. 31 puntos y Pezzi, id. 31.
6 Magne, 22-25-09.
7 Pla Sanchis, 22-34-51.
8 Plaud, 22-35-20.
9 Langarica, 22-39-03.
10 Dranssens, 23-01-28.
11 Naeye, 23-21-25.
12 Hellenaerss, 23-35-41.

GENERAL POR EQUIPOS

Mónaco, 30. — (Servicio especial de Alfil).

Clasificación general por equipos después de la novena etapa:

1 De Muer, 160-28-02.
2 Geminiani, 160-39-44.
3 Remy, 160-43-12.
4 De Kimpe, 160-47-24.
5 Pla Sanchis, 161-00-36.
6 Pezzi, 161-07-38.
7 Plaud, 161-09-54.
8 Langarica, 161-14-16.
9 Magne, 161-14-16.
46 **Segú (España), 54-08-49.**
10 Driessens, 161-43-06.
11 Naeye, 161-57-11.
12 Pellenaers, 162-40-28.

Por equipos

Mónaco, 30. — (Servicio especial de Alfil).

Clasificación general por puntos después de la novena etapa:

1 Janssens, Holanda, 95 puntos.
2 Altig, Alemania, 78.
3 Sels, Bélgica, 70.
4 Bocklant, Bélgica, 65.
5 G. Desmet I, Bélgica, 51.
6 Niljam, Holanda, 45.
7 Taccone, Italia, 41.
8 Poulidor, Francia, 40.
9 Darrigade, Francia, 40.
10 Whight, Gran Bretaña, 36.
11 Anquetil, Francia, 35.
12 Simpson, Gran Bretaña, 30.

Montaña

Mónaco, 30. — (Servicio especial de Alfil).

COL DE VARS (1.ª Categoría):
1 **Jiménez (España), 15 puntos.**
2 Taccone, 12, mismo tiempo.
3 **Bahamontes (España), 10, a 5".**
4 Kunde, 8, a 10".
5 Poulot, 6, id.
6 **Piñera (España), 5, id.**
8 Junkermann, 3, id.
9 **Galera (España), 2, a 20".**
10 Rostollan, 1, mismo tiempo.

COL DE RESTEFOND (1.ª Categoría):
1 **Bahamontes (España), 15 puntos.**
2 Rotollan, 12, a 30".
3 Poulidor, 10, a 1'05".
4 Anquetil, 8, a 1'10".
5 Foucker, 6, a 1'15".
6 Simpson, 5, a 1'17".
7 Lebaube, 4, mismo tiempo.
8 Junkermann, 3, id.
9 Adorni, 2, a 1'30".
10 Kunde, 1, mismo tiempo.

COL DE LEVENS (2.ª Categoría):
1 **Bahamontes (España), 10 puntos.**
2 Poulidor, 8, mismo tiempo.
3 Simpson, 6, a 6".
4 Anquetil, 4, mismo tiempo.
5 Anglade, 3, id.
6 Lebaube, 2, id.
7 Foucher, 1, id.

GENERAL DEL GRAN PREMIO DE LA MONTAÑA

Mónaco, 30. — (Servicio especial de Alfil).

Después de la novena etapa la clasificación general del Gran Premio de la Montaña, queda establecido así:

1 **Bahamontes (España), 63 puntos.**
2 **Jiménez (España), 45.**
3 Poulidor (Francia), 37.
4 Anglade (Francia), 24.
5 Taccone, (Italia), 21.
6 Simpson, (Gran Bretaña), 17.
7 Rostollan (Francia), 15.
8 Foucher (Francia), 14.
9 Anquetil (Francia), 12.
10 ex aequo:
Junkermann (Alemania) y Poulot (Francia), 11.
12 Kunde (Alemania), 10.
13 ex aequo.
Alting, (Alemania), Adorni, (Italia), 9.
15 G. Groussard (Francia), 8.
16 ex aequo:
Dervoben (Bélgica), y **Martín (España), 7.**
18 Lebaube (Francia), 6.
19 **Piñera (España), 5.**
20 ex aequo:
J. Groussard, (Francia) y **Pérez Francés (España), 4 puntos.**

La IV Vuelta Ciclista del Porvenir

Se procederá, al final de cada etapa, a examinar a los cinco primeros clasificados para evitar el drogado

Antibes, 30.—(Servicio especial de Alfil).—El cuarto Tour del Porvenir, que comenzará mañana miércoles en esta ciudad, ha entrado en la fase final de los preparativos. Después de entrenarse esta mañana, la mayora de los corredores se han sometido a la obligación del examen médico y la extracción de muestras de sangre, para confeccionar sus fichas del grupo sanguíneo, que todos deberán llevar sobre una muñeca.

Este control médico tendrá hoy por la tarde una segunda parte, consistente en la asistencia de los corredores a la conferencia que el Doctor Dumas dará sobre el «doping». Asistirán a la misma los señores Rodoni y Chesal, presidente, y secretario general respectivamente de la U. C. I.; M. Louis Dauge, presidente de la Federación Francesa de Ciclismo, y M. Golebewski, presidente de la Sección Amateur de la AIOCC.

Durante su disertación el doctor Dumas explicará que en la carrera se adoptarán medidas prácticas antidoping, consistentes en exámenes de líquidos orgánicos de los cinco primeros de cada etapa.

LOS QUE VAN A INICIAR LA CARRERA

Lista de los 104 corredores que tomarán mañana la salida en la Vuelta del Porvenir:

FRANCIA:

Director, Robert Oubron. 1, Lucien Aimar; 2, Georges Chape; 3, Raymond Delisle; 4, Jean Dumont; 5, Paul Letever; 6, Desire Letort; 7, Christian Raymond; 8, Charles Rigon.

ESPAÑA:

Director: Gabriel Saura.
11 Antonio Blanco.
12 Ventura Diaz.
13 Ginés García.
14 Luis Mayoral.
15 Ramón Mendiburu.
16 José Quesada.
17 Juan Sagarduy.
18 Antonio Tous.

PORTUGAL:

Director, Da Silva. 21, Antonio Acursio; 22, Joao Alves; 23, Alberto Carvalho; 24, Manuel Costa; 25, Alvano Ferrer; 26, Joaquin Lead; 27, Antonio Pisco; 28, Francisco Valada.

ITALIA:

Director, Elio Rimedio. 31, Antón Albonetti; 32, Piet Campagnai; 33, Luc Dalla Bona; 34, Felice Gimondi; 35, Ren Martinazzo; 36, Adriano Massi; 37, C. L. Michelotto; 38, Luciano Sambi.

BELGICA:

Director, Lucien Accu. 41, Gaston Joskens; 42, Albertlacroix; 43, Frans Meest; 44, Josepph Spruyt; 45, Roger Swerts; 46, P. Van de Vijver; 47, D. V. de Yoorde; 48, Benoit Van Roy.

SUIZA:

Director, Hans Martin. 51, Adolf Heeb; 52, Heins Heinemann; 53, Ervin Jaisli; 54, Hans Luthi; 55, Claude Jean Maggi; 56 Weerner Rey; 57, Willy Spuhler; 58, Werner Weber.

YUGOSLAVIA:

Director, Slobodan Bosiljcio. 61, Sime Bajlo; 62, Cvetko Bilic; 63, Andrey Boltezar; 64, Laslo Pavlik; 65, Joze Roner; 66, Joze Santavec; 67 Tone Ukmar; 68, Florijan Valendic.

MARRUECOS:

Director, Mohamed Bakloul. 71, Bouch Chergaoui; 72, Abd El Fardu-ki; 73, Moh El Gourch; 74, Lacheb Chandora; Vutn Abdallah Kaddour; 76, Roham Kaddour; 77, Thami Lahcini; 78, Mohamed Larbi.

POLONIA:

Director, Jerzy Toiski. 81, Joseph Beker; 82, Andrej Blawd Zin; 83, Josef Gawliczek; 84, Wiad Kozlowski; 85, Jan Kudra; 86, Wieslew Podobas; 87, Frnac Surminski; 88, Rqazard Zapalw.

GRAN BRETAÑA

Director, Leslie Soales. 91, Robert Addy; 92, John Aslin; 93, Bernard Buns; 94, Keith Butler; 95, James Moore; 96, Kenneth Nuttall; 97, William Perkins; 98, Michael Shea.

HOLANDA:

Director, Geerit Schult. 101, Hens Cornelies; 102, Gerbene Karstene; 103, Niec Lute; 104, Hanny Peters; 105, Jan Pieterse; 106, Cor Schuuring; 107, Coen Visser; 108, Bart Zoet.

CHECOESLOVAQUIA:

Director: Antonin Neuberg. 111, Pavel Dolezel; 112, Jiri Hava; 113, Ladislawheller; 114, Pavel Jonecky; 115, Jaroslwkvapil; 116, Eman Lesetícky; 117, Rudolf Schejibal; 118, Josef Volf.

LUXEMBURGO - NUEVA ZELANDA:

Director: André Hoffman; 121, René Birden (Luxemburgo); 122, Norbert Fischer (Luxemburgo); 123, Raymond Jacobe (Luxemburgo); 124, Johny Schleck (Luxemburgo); 125, Laurence Byers (N. Zelanda); 126, David Grabes (N. Zelanda); 127, John Kuiper (N. Zelanda); 128, Rivhard Thomson (N. Zelanda).

M.C.D.2022

La Vuelta Ciclista a Francia

La batalla entre los dos ases franceses se decidió a favor de ANQUETIL

Mónaco, 30.—Alfil, de nuestro corresponsal Robert Descamps).

Vencedor en Mónaco, Anquetil, ha borrado, de un solo golpe, el retraso que le separaba en las últimas 48 horas de Poulidor. Y, sin embargo, hay que reconocer que Raymond Poulidor se empleó a fondo para evitarlo. Si a Poulidor las piernas le funcionaron perfectamente, no puede decirse lo mismo de su cabeza y al lanzarse al «sprint» algo pronto, tuvo que despedirse a 450 metros de la verdadera línea de meta, de la victoria de la etapa y también del segundo puesto. Esta tarde, quince miserables y pequeños segundos solamente, separaban a los dos ases franceses en la clasificación general y esto en vísperas de la primera prueba individual contra reloj, que nos indicará, probablemente, cuál es el margen real que existe entre los dos.

Para alcanzar su objetivo —y había dado muestras de su determinación al penetrar el primero en la ceniza del estadio Luis II, Anquetil no solamente tuvo que vencer a Poulidor. Con éste se encontraban, además, 20

corredores, entre los cuales se encontraba Simpson quien, a la vista de la línea de meta, sale disparado por los general y ofrece una demostración de lo que puede hacerse para ganar una etapa, lucha con energía desesperada, como hizo hoy Anquetil y es difícil de vencer. Pero en la recta, hubo de inclinarse y Anquetil pasó en primer lugar, por más de media máquina de diferencia.

Entre los que también respondieron al final se encontró Federico Martín Bahamontes, quien, al pasar en primer lugar por la cúspide del Restefond, se puso también a la cabeza de la clasificación de la Montaña; también estuvieron presentes en la disputa de la etapa Foucher, Lebaube, Anglade, Junkermann, Martín, Manzaneque, Gilbert Desmet el mayor, Kunde, Duez, Pambianco, Rostollan, Novales y Poulod.

La etapa, desde el comienzo, en Briançon, prometió ser movida y si la anterior había sido cautivamente, la de hoy no careció, ciertamente, de interés.

La etapa fue muy movida y tuvo gran interés

Atacaron inmediatamente Pérez Francés y Taccone. El pequeño italiano renovó su tentativa al pie del Vars. Pero esto no fue lo importante, ya que la batalla verdadera comenzó después, y ambos hubieron de conformarse con un papel secundario, sobre todo Taccone, que ha defraudado en los Alpes.

Finalmente, Rostollan fue quien dio la verdadera señal para la apertura de hostilidades. El marsellés, casi siempre de pie sobre los pedales, sería el primero de la etapa durante muchos kilómetros. Después de la subida de Ars, en la que Jiménez se apuntó el máximo de puntuación, al derrotar a Taccone al «sprint», Rostollan atacó de nuevo y se lanzó «a tumba abierta» en el descenso hacia el valle de Muratieres; llegó a tener 3' 15" de delantera sobre un pelotón de cabeza en el que se encontraban la mayoría de los corredores que quedaron atrás en la subida de Vars —entre ellos Altig y Janssen—. Entre los distanciados, extrañamente, se encontraba Zimmermann, que confesaba su agotamiento. La gran esperanza francesa no se ha recuperado suficientemente después de la Vuelta Ciclista a Italia, pero todavía hemos de conservar nuestra confianza en él.

Al saber que Rostollan se encontraba delante, Bahamontes aceleró, un tanto fastidiado. Todavía le sentó peor cuando vio escaparse a Poulot, ese joven pirenaico, esquiador y ciclista al mismo tiempo. Pero dio pruebas de paciencia. Después se desquitó. La cúspide se encontraba a 14 kilómetros de distancia. Arrancó Bahamontes y se destacó, seguido de Poulidor, pero éste pronto hubo de quedar atrás, aunque no demasiado. Bahamontes, Poulidor y Junkermann

pasaron pronto a Poulot. Bahamontes, como la víspera, era un verdadero espectáculo para quien le contemplaba. Cuando vio, a un par de curvas delante, en la subida, la gran silueta de Rostollan, aceleró una vez más y se destacó. En pocas pedaladas —había desplegado sus alas de «águila»— sobrepasó al gigante marsellés sin dedicarle siquiera una mirada. En la cúspide, después de pasar entre las dos paredes de hielo con inscripciones en Poulidor, Bahamontes había sacado a Rostollan 30", a Poulidor 1'05, a Anquetil 1' 10", a Foucher, Simpson y Lebaube, 1' 15"; a Junkermann 1' 17"; a Adorni y Kunde 1' 30"; a Poulot 2' 35"; a Manzaneque, Galera, Duez, Novales, Gilbert Desmet I, 3' 30"...

En el largo descanso, sin tiempo siquiera para echar una mirada al más extraordinario panorama que los Alpes pueden ofrecer. Se empezaron a reunir todos. Rostollan no tardó en reunirse con Bahamontes, pero pinchó —no tuvo consecuencias y pronto estaban agrupados en cabeza los nueve hombres pasaron los primeros por Restefond, mientras Georges Groussard, con riesgos considerables, redujo su desventaja respecto de Bahamontes, por miedo de que le «volara» el «maillot» amarillo que el español tuvo virtualmente ganado durante algún tiempo. Después de luchar durante unos 80 kilómetros el francés logró restablecer la situación y eso lo logró en el kilómetro 178 de carrera exactamente: llevado por Pauwels, Mattio, Babini, Pambianco, Martín, Jiménez, Duez, Manzaneque, Galera y

Novales, se incorporó al grupo de los que habían pasado por el Alto de Restefond en primer lugar, tuvo apenas tiempo para tomar aliento.

Por encima de la carretera, a la izquierda, a unos 400 metros más arriba, el curioso pueblecito de Levens, que parece colgado sobre la colina por miedo de los que puedan ir a visitarle. Todavía hubo que trepar durante siete kilómetros, sobre una carretera inundada de sol, kilómetros en los que Bahamontes «sprintó» victoriosamente, seguido —pero de lejos— por Poulidor, después de haber abandonado a todos los demás. Hubo dos que no pudieron reunirse con los de cabeza: Jiménez, seriamente afectado por la sed —que se detuvo a beber— y Galera.

La bajada no hizo criba en los 22 de cabeza, y hubo un «sprint» final. El esfuerzo prematuro de Poulidor y la vana tentativa de Simpson no impidieron que Anquetil ganara su duodécima victoria de etapa en el Tour.

Hubo que esperar más de 3 minutos para ver a otro corredor Rudi Altig, quien apareció sorprendido. Una vez más mostró que es un excelente luchador.

Pérez Francés llegó 6'14" más tarde; Taccone tardó 9' en llegar, respecto de los primeros. Janssen, prácticamente cerró la marcha, con Beheyt, Raczyck, J. Groussard, Elliot, Delberghe, Hoevenaers, Blacklandt y otras dos docenas de corredores que corrieron peligro de eliminación por llegar demasiado tarde. Seis minutos más y hubieran llegado con el control cerrado.—Alfil.

"BAHAMONTES puede ganar el Tour, si se lo propone"

Pero la montaña es su principal objetivo

Briancon, 29. — (Servicio especial de Alfil).

Una vez llegados a la meta los corredores, Federico Martín Bahamontes declaró: «Mi objetivo principal en este «Tour» es el Premio de la Montaña. Ello no quiere decir que no intente ganar el «Tour», si soy también el primero en la clasificación general mejor que mejor».

Por su parte Poulidor dijo «estoy satisfecho, porque he sacado un minuto de ventaja a Anquetil, pero tanto él como Simpson están demasiado cerca para sentirse tranquilos».

Y añadió: «Bahamontes puede ganar el «Tour», si se lo propone. No obstante, creo que es un esfuerzo demasiado grande para su edad, ya que su objetivo principal creo, es ganar la montaña».

Anquetil declaró: «Las posiciones actuales en el «Tour» son normales. Quedan todavía dos semanas y puedo probar que aún aspiro a la victoria final. De todas formas, habrá que luchar mucho en los Pirineos... y después también».

Graussar dijo: «Bahamontes puede sacarnos más de tres minutos en la montaña, mañana, con el col De Vars y el temible Restefond. Sólo aspiro en esa etapa a estar junto a él cuando ataque en la montaña, significará que estoy delante de los demás corredores...».—Alfil.

Briancón, 29.—(Servicio especial de Alfil.

Alrededor de la Vuelta

Los adelantos de los horarios.-Anglade y Janssen, dos hombres de carácter opuesto, en el mismo equipo.-Los empujones.-Altig y Kunde, David y Goliat

Briancon, 30. — (Servicio especial de Alfil). — Cuando se abordan los Alpes por Le Faucigny y el Valle del Borne, después de haber pasado el Jura, se percibe claramente la transformación en el panorama que nos rodea. Se llega por el Valle, siguiendo la ruta paralela a un torrente de aguas calmadas por la débil pendiente, que sube progresivamente por el flaco de la montaña. Una vez arriba, se domina el Valle que acaba de atravesar y se distinguen perfectamente las figuras geométricas que forman las praderas verde pálido, rodeadas de bosques de un verde casi negro. Allí puntean los chalets savoyardos y algunas vacas motean los prados. Parecen minúsculos juguetes, como esos decorados de los trenes eléctricos de los niños. Se tiene una fuerte impresión de dominación y parece que con abrir los brazos se va a abarcar todo el conjunto de prados, bosques, casas y vacas. Después el torrente se hace más impetuoso y se cubre de espuma, haciéndose blanco como la nieve que tiene encima.

Allí, las mandíbulas de las pétreas moles se cierran como si quisieran aplastarnos. La situación y el panorama cambian bruscamente. Uno se siente pequeño y sin defensa ante la montaña que se yergue en todo su poder, enfrentándose con los corredores que la dominan sobre sus bicicletas. Pero si en el Valle se respira aroma de heno, el aire, ahora muy fresco casi helado, que ofrece un perfume de resina y de pino, que produce una agradable caricia en el rostro.

Elie Wermlingir, el siempre activo y dinámico comisario general de la Vuelta, ha revelado esta mañana la razón del adelanto de los horarios en las salidas, que, este año, son muy tempraneras. «Los corredores se han convertido en verdaderos matemáticos y, para impedirles que establezcan sus cálculos particulares, cambiamos los horarios». Y nosotros que habíamos pensado que todo era un pretexto para que los periodistas pudiéramos telefonear antes nuestras crónicas y comentarios...

Henry Anglade, es uno de los animadores de la jornada, ha sido víctima de un pinchazo, antes, incluso de que comenzaran la etapa: en el abastecimiento previo matutino.

En el equipo de Maurice de Muer, que todos los días da que hablar, hay dos hombres de carácter diametralmente opuesto: Anglade y Janssen. Sobre todo por la mañana recién levantados, es cuando más se nota la diferencia. Si hace sol, el francés, que le gusta el calor, sonríe, mientras el holandés, que lo teme, pone cara «feroche». Y si el tiempo es gris, los rostros reflejan emociones contrarias.

En esta primera etapa de alta montaña, los motoristas de la Gendarmería, afectos al Tour, han colocado en las traseras de sus máquinas el siguiente cartel: «No empuje usted a los corredores, por que eso equivaldría a falsear los resultados». La organización, esta vez, está decidida a adoptar severas medidas contra el «empujoncito» y, además de las multas, que pueden ascender de 15 a 50 francos, los corredores tendrán también penalizaciones de 30" a 15' si llegan a contar en su haber un cierto número de infracciones de este genero, podrán, incluso, ser descalificados en la prueba.

El Tour tiene su Goliat y su David, personificados en los dos alemanes, Rudi Altig, con aspecto de atleta, y Kunde, al que se le da el sobrenombre de «corredor de bolsillo», por su pequeña estatura. Pero en su lucha, trasladada a los tiempos modernos, David y Goliat luchan con armas iguales y un juez imparcial: la montaña. ¿Quién ganará en este nuevo combate?

Tres invitados de honor han seguido la etapa de hoy: Philipe Potin, presidente del Comité de los Profesionales franceses; Roger Riviere y el hijo del llorado campeón belga Gastan Ockers: Eddie, de 14 años de edad.—Michel HENSULT.

Los españoles salen como favoritos en la IV Vuelta Ciclista del Porvenir

Por su buena forma física

Antibes-Juan-Les-Ping, 30. — El equipo español tendrá el temible privilegio de salir favorito en la cuarta Vuelta Ciclista del Porvenir, reservada a los aficionados e independientes, la salida de cuya primera etapa, Antibes-Juan-Les-Pins-Toulon (167'500 mm), se dará mañana miércoles, a las 9'30 h.

«Por los excelentes resultados obtenidos en los años precedentes por los españoles —una victoria individual con Gómez del Moral, y una victoria por equipos— en esta prueba, este año seremos otra vez los corredores contra los que hay que ir, y así nuestra tarea resultará más difícil. De hecho, cada año nuestra tarea es más difícil y ruda», nos ha declarado Gabriel Saura, director técnico del equipo español.

Los españoles, a los que el Dr. Dumas, después de la tradicional visita facultativa, forman un equipo muy homogéneo. Sus jefes de salida serán probablemente Ginés García, Antonio Tous y Juan Sagarduy, clasificados, respectivamente, en sexto, undécimo, y decimooctavo lugar el año pasado. Todos los demás han disputado ya la prueba en alguna ocasión, salvo Ventura Díaz, que inicia ahora sus actividades en la Vuelta a Francia, pero que, como todos los aficionados saben, se encuentra muy fuerte.

«Los equipos más temibles para los españoles son los de Italia, Francia y Holanda», ha proseguido Saura. «Los italianos, este año, son jóvenes, pero tradicionalmente son muy fuertes en las carreras por etapas. Los franceses disponen de Raymond Delisle, Lucien Aimar (tercero y octavo, respectivamente el año pasado), Georges Chappe y Christian Raymond, como posibles vencedores».

«En cuanto al suizo Werner Weber, que se clasificó recientemente cuarto en la Vuelta Ciclista a Suiza, después de haber ganado dos etapas, será el lógico favorito de la prueba. Los belgas tienen hombres muy rápidos en las llegadas: Benoit Van Roy y Paul Van de Vijver, sobre todo. En cuanto a las victorias por equipos, probablemente serán los holandeses nuestros principales adversarios. El equipo es muy joven, pero tendrá el privilegio de ser dirigido por Garrit Schulte, el célebre «loco del pedal», que ahora se ha convertido en un maestro táctico. Ni siquiera es preciso decirlo, estaremos vigilantes, en todo momento».

—¿Su táctica del comienzo?

—«Intentaremos controlar la carrera y colocar a nuestros hombres en las buenas escapadas. Prudencia, sin embargo, hasta los Pirineos. No tendremos jefes previamente designados. La carrera impondrá, por sí misma, uno o dos, en las primeras etapas, es decir, hasta Andorra. Allí veremos más claro el futuro», concluyó Saura.

HA NACIDO EN GRANADA: "Director de hinchada", una nueva profesión en el fútbol

Luis Gómez Sánchez es contratado por los clubs cuando hay un partido comprometido

En Murcia por ganarle al Pontevedra, le pagaron más de mil pesetas y todos los gastos

El fútbol, digan lo que digan, ha creado muchos puestos de trabajo. Al principio los jugadores eran unos señores con pantalón medio corto y medio largo que llevaban a cuestas los palos de las porterías y organizaban los «macs» en cualquier barbecho. Era la época en la que todo lo del fot-ball se decía con palabras muy raras —«refere, goal, equipier, sportman», etc.— que ni siquiera se habían españolizado. Luego los porteros —los de las puertas de entrada del público— comenzaron a cobrar su jornal. Más tarde a los jugadores se les pagó hasta llegar a tener sueldos muy superiores a los de Director General de cualquier S. A. Y la cosa no se quedó ahí. Hay entrenadores con sueldo en nómina, secretarios técnicos con su sobre de paga, seleccionadores, «patrones de pesca», etcétera. Son profesiones nuevas que no fueron capaces de inventar los hombres de la revolución industrial.

> Al público lo «dirige» psicológicamente con caramelos y tortas
>
> Otro club que necesitaba ganar al Granada le ofreció mil pesetas para que se callase esa tarde
>
> por R. MARTINEZ MIRANDA

Todos sabemos que en el campo, por cada equipo, juegan doce jugadores. Los once de pantalón corto y ese otro jugador llamado público que está formado por señores que pueden tener gabardina o reúma si les parece bien. Pero del mismo modo que los jugadores de pantaloncito corto, necesitan un entrenador que les dirija tácticamente el juego, el público también necesita un director. Y esta es la profesión nueva que hoy lanzamos, entrevistando a un «director de hinchada» que, si no estamos confundidos, es el único que hay en España.

DE TORERO COMICO A DIRECTOR DE HINCHADA

Luis Gómez Sánchez casi se ha olvidado ya de su nombre, porque para sus amigos y para todo el mundo es «El Diamante Rubio». Su profesión, según declaración propia, es la de matador de toros jubilado.

—Pero matador a martillazos. Me jubilé después de doce años de ser torero y de recibir dos cornadas chiquitillas. Es que yo no había ido nunca al fútbol, pero un día entré y oí que unos le chillaban al árbitro y otros gritaban ¡ra, ra, ra! Y me di cuenta que yo tenía que dirigir aquello para que la cosa saliera bien. Y con mi «cara» —Diamante está muy orgulloso de su «cara»— y con la gorra empecé a animar al público. Aquel partido lo gané.

Desde aquel partido, Diamante Rubio tiene entrada gratis en Granada en el estadio de Los Cármenes. Regala al público tortas y caramelos y hasta cobra algunas primas. Malas lenguas aseguran que con sus chirigotas intenta distraer y poner nervioso al portero contrario.

Pese a esto, Diamante Rubio no pasaba de ser un aficionado con ciertos privilegios. Pero al igual que a los jugadores le llegó también el momento del profesionalismo. Y le llegó en forma de Real Murcia. Creo que fue hace dos temporadas. El Murcia necesitaba ganar. Al Granada no le influía para nada el resultado del partido. Y algún murciano invitó a comer a Diamante y le dijo:

—Mil pesetas si te callas esta tarde.

Y Luis Gómez Sánchez aquella tarde dejó de ser el Diamante Rubio y con su billete verde en el bolsillo vio el partido como si estuviera oyendo un concierto de Beethoven. El Murcia consiguió dos puntos y el Granada encajó el único gol que en aquella temporada le metieron en su campo.

El equipo murciano le ha llamado a su estadio en tres ocasiones de vida o muerte. Estancia y viajes pagados y mil doscientas pesetas en cada ocasión. Y así ha nacido esta nueva profesión que puede ser el porvenir de hombres con iniciativa.

INICIATIVA Y OTRA COSA

Hablamos con El Diamante Rubio en el Club Taurino de Granada. Sus contestaciones son dalinianas, pero a lo bruto.

—Para dirigir al público —nos dice— hay que tener «cara».

—¿Está dispuesto a trabajar para cualquier club?

—Si me lo pagan, sí. Y cuanto más me paguen, más «cara».

—¿Por qué tira tortas y caramelos al público?

—Son «creaciones» que uno tiene.

—¿Qué tal le fue en Murcia?

—Si yo no estoy allí cuando jugó con el Pontevedra, el Murcia desciende. El partido lo gané yo. Me trataron muy bien. Paré en un hotel con «teléfano» y con comida a «mis horas».

—¿Prefiere un sueldo fijo o una prima según el número de goles?

—Fijo, fijo. Porque yo de eso de los goles no me fio. El balón está expuesto a que lo embarguen de un momento a otro.

—¿Qué le gusta más, esto o el toreo?

—Las dos cosas, pero de los toros me he jubilado.

—¿Es difícil ser torero?

—A veces sí. Porque en Jerez estuve tres días con traje de luces tumbado en un escaparate para anunciar un colchón. Pusieron un letrero que decía: «Novillero en reposo».

A uno le parece casi imposible que El Diamante Rubio —siempre moviéndose, siempre gesticulando— pudiera estar tres días en reposo. Quizás haya sido éste el trabajo más difícil de su vida. Ahora ha tomado un rumbo nuevo con esta profesión de «director de hinchada». ¿Prosperará? ¿Se creará este puesto en todos los clubs? No lo sabemos. Pero hablando de fútbol, cosas más raras se han visto.

«EUROPA PRESS»

No hay regreso de Waldo al Brasil

AFIRMA: "ME IRE DEL VALENCIA CUANDO ME ECHEN"

"Las noticias de mi vuelta a un club brasileño no tienen fundamento"

> «Acabo de renovar contrato, en blanco, por otros dos años»
>
> En Valencia se dice que el Madrid está dispuesto a pagar quince millones de pesetas por su traspaso
>
> Por Ricardo Ros Marín

Un periódico brasileño "A Gazeta esportiva", de Sao Paulo, ha publicado: "Waldo também quer voltar ao Brasil". Con la noticia impresa, en la mano, visité a Waldo Machado de Silva, jugador brasileño recientemente nacionalizado en España. Le encontré en Mestalla sometido a masaje. Inmediatamente después aceptó el diálogo, celebrado cara al terreno de juego valencianista, donde, sobre todo en los últimos meses, tantos triunfos ha logrado. A la entrevista asistió el periodista brasileño Alcimar Rocha, enviado del "Jornal nal de Brasil», para informar sobre la jira que está realizando por Europa el Flamengo.

Leyó Waldo la noticia y sin esperar preguntas dijo:

—Son todo rumores.

—¿Es cierto que no tiene fundamento alguno?

—Cierto; de eso no hay nada. Diciendo nada, lo aclaro todo, porque acabo de firmar nuevo contrato por el Valencia, en blanco; otros dos años. puedo decir que me iré de aquí cuando me echen; cuando los directivos y entrenadores digan que no sirvo más para el fútbol. Entonces me iré.

—¿Ha pensado en la posibilidad de quedarse a vivir en España, como lo han hecho otros extranjeros?

—Aún no se lo que haré, porque tengo mis padres allá; aunque a mi señora le gusta mucho Valencia y le gustaría quedarse.

—¿A usted, no?

—Sí, muchísimo, pero sabe que tengo mis padres en Brasil. De aquí en adelante, Dios dirá.

DOS HIJOS VALENCIANOS

Waldo tiene tres hijos. El primero, nacido en Brasil; los dos últimos, en Valencia. El «benjamín» nació el pasado mes de mayo. Y quienes seguimos de cerca la trayectoria deportiva del famoso ariete, sabemos que aquí ha hecho muchas amistades, que en el club valenciano están muy satisfechos de su rendimiento y es difícil que se desprendan de él.

Alcimar Rocha, nuestro compañero de profesión, participó en el diálogo:

—El Fluminense se quedó contento cuando supo que Waldo pensaba volver a Brasil. ¿Si ello fuera cierto, volvería usted a su antiguo club, Waldo?

—Eso no lo se; dependería de muchas cosas.

—¿Ha tenido ofertas de otros equipos?

—Sí; el Vasco de Gama se interesó; el Botafogo, también; pero, nada.

Tiene Waldo 28 años de edad. Llegó a Valencia y aquí se quedó, el 3 de agosto de 1961. Nació en Janeiro y, desde los 18 años que empezó a jugar, lo hizo siempre en el Fluminense. Hasta pasar al Valencia, tras negociaciones directas entre los clubs. Pagó el Valencia, por traspaso, cuatro millones y medio de pesetas; el jugador estampó su firma por tres años, recibiendo 400.000 pesetas por temporada y 10.000 mensuales.

—Waldo: ¿está plenamente adaptado al fútbol español?

—Así lo creo yo.

—Sin embargo, se dice que fuera de casa se rinde menos: ¿qué hay de cierto?

—Quizá sea porque los equipos, fuera de sus campos, salen a defenderse.

—¿Qué quieres decir con eso?

—Pues que fuera de Mestalla llevo otra misión: juego más retrasado. Pero cuando nos toca atacar, atacamos; y si defender, defendemos. Ya ve el Madrid cómo juega fuera de casa: Di Stéfano, Gento, incluso Puskas, todos para atrás.

Hoy en Valencia, en el Valencia, Waldo es figura indiscutible.

—¿También era en Brasil?

—Hombre, figura, figura, no; pero me defendía bien; nos entendíamos perfectamente en el Fluminense, porque casi siempre jugábamos los mismos. Ya ha visto lo que ha pasado en el Valencia durante los primeros meses de la temporada que acaba: nunca han jugado los mismos y ahora, que no se modifica el equipo, ha cambiado.

—Ese segundo puesto en el trofeo «Pichichi» dice mucho en su favor...

—En parte sí, porque falté seis o siete partidos, por una lesión de rodilla. Y para mí, que no ha salido mal.

DEL MADRID NO SABE NADA

Finalizada la entrevista, abandonamos el graderío de Mestalla. Seguimos charlando, le dije:

—Como en Valencia, ni hablar, Waldo.

—Cierto; aunque dicen que me voy al Madrid.

—¿Es posible?

—No, hombre.

Hubo rumores en tal sentido. Se daba una cifra fabulosa de traspaso: quince millones de pesetas. Con posterioridad al diálogo con el jugador, hablé con un directivo del Valencia. Le expuse lo que antecede y respondió:

—Por ahora no se nos ha dicho nada; al menos, que yo sepa.

—¿Usted que piensa?

—Que Waldo nos es muy necesario; está jugando mejor que años atrás. Y si pensaran llevárselo, sería preciso hablar de cifras astronómicas.

Esta es la cuestión: Waldo, por el momento, seguirá en el club valenciano. Y si su esposa es una enamorada de esta ciudad, poco nos extrañaría que en ella se quedaran... quizás para siempre.

«EUROPA PRESS»

AJEDREZ

La Peña Deportiva Palentina, vencedora del Campeonato Zonal por Equipos

El domingo finalizó este torneo en el que tomaron parte equipos de cinco provincias

El pasado domingo, en los locales de la «Peña Deportiva Palentina», se jugó la quinta y última ronda del Campeonato Zonal por Equipos de Clubs, que tanto interés ha venido despertando entre los aficionados de cinco provincias.

Por la «Peña Deportiva Palentina», se presentó la siguiente alineación:

Primer tablero, Chaves; segundo tablero, Alonso; tercer tablero, Gil; cuarto tablero, Pérez; capitán, Alonso; delegado, Ortega.

Por la «Peña Unamuno», de Salamanca, el siguiente:

Primer tablero, Garrote; segundo tablero, Valentín; tercer tablero, Santos; cuarto tablero, Laplaza; capitán, Garrote; delegado, Lavín.

Se produjeron los siguientes resultados:

Chaves-Garrote, tablas; Alonso vence a Valentín; Gil vence a Santos; Laplaza vence a Pérez.

Resultado: 2'5-1'5 a favor de la «Peña Deportiva Palentina».

En Burgos, el «Club Ajedrez Cazadores», de Valladolid, venció por 3-1 al «Círculo de la Unión Mercantil», de Burgos.

La clasificación final de este Campeonato es la siguiente:

1, «Peña Deportiva Palentina», 9'5 puntos; 2, «Club Ajedrez Cazadores», de Valladolid, 9; 3, «Peña Leonesa de Ajedrez», 9; 4, «Círculo de la Unión Mercantil», de Burgos, 6'5; 5, «Peña Unamuno», de Salamanca, 6.

Se proclama por tanto campeón zonal, la «Peña Deportiva Palentina», obteniendo así un meritorio triunfo de ámbito nacional, frente a Clubs consagrados por su antigüedad y la calidad de sus jugadores.

Pasan a las semifinales del Campeonato de España la «Peña Deportiva Palentina», así como el «Club Ajedrez Cazadores», de Valladolid, debiendo disputar otras eliminatorias la «Peña Leonesa de Ajedrez», también clasificada. Los dos Clubs restantes quedan eliminados después de este Campeonato.

«I COPA CASTILLA»

El jugador del «Club Palentino de Ajedrez», don Alfredo Sánchez Blanco, después de su brillante actuación en las eliminatorias provinciales de esta «I Copa Castilla», representará a la provincia de Palencia en dicha competición, la que se celebrará en Burgos durante la semana actual.

El señor Sánchez Blanco tomará parte en la final de este Torneo en unión de representantes de Burgos (2), Valladolid, Santander, Miranda de Ebro, Aranda de Duero y Espinosa de los Monteros.

«CAMPEONATO JUVENIL DE ESPAÑA»

La Federación está elaborando actualmente el programa y calendario de las semifinales del Campeonato Juvenil de España, que por encargo de la F. E. D. A., se celebrarán en Palencia probablemente a partir del día 10 del corriente mes de julio y en el que tomarán parte jugadores de todas las provincias limítrofes.

El Real Gijón, vencedor del torneo triangular disputado en el Molinón

Empató el último partido con el Sporting de Lisboa

Gijón, 29.—Real Gijón, 1; Spórting de Lisboa, 1.

El Real Gijón se ha proclamado vencedor del Torneo internacional triangular que ha disputado con el Flamengo de Río de Janeiro y el Spórting de Lisboa, conquistando así el Trofeo de la Villa de Gijón.

El encuentro de hoy, celebrado en el Molinón, se ha disputado entre el Gijón y el Sporting de Lisboa. Terminó el partido con empate a un tanto, resultado que por mejor puntuación se adjudica el triunfo el equipo gijonés. El estadio registró menos de media entrada.

Alineaciones:

Gijón: Cobo; Tony, Pendás, Uribe; Félix, Alberto; Montes, Pipi, Lalo, Pocholo, José María. En el primer tiempo, Tony fue sustituído por Miranda.

Spórting de Lisboa: Carbalho; Lino, Baptista, Saturnino; José Carlos Be; Mendes, Morais, Oswaldo, Figueirido, Alles. Lauro sustituyó antes del descanso a Alles y en el segundo tiempo la delantera portuguesa la integraron Morais, Oswaldo, Mascarenhas y Figueirido.

Arbitro, Ortiz de Mendibil, acertado.

Jugó más académicamente y preciso el Spórting, contrarrestado por el nervio y empuje del Gijón. En la primera parte el dominio ha sido más persistente por parte de los gijoneses, pero han desaprovechado algunas oportunidades. A los 15 minutos, en un fallo del defensa central gijonés, en medio del campo, Figueirido escapó solo con la pelota y tiró a placer, consiguiendo así el único gol para el Spórting.

En la segunda parte empató muy pronto el Gijón, a los cinco minutos, en un centro de Montes, que Pipi remata de cabeza. El Gijón continua con precauciones defensivas y el dominio es de los portugueses.

Destacaron por el Sporting, el portero Carvalho, Saturnino y Menges y en la delantera, Figueirido. En el Gijón, los mejores fueron Uribe, Alberto, Féliz y Montes y ha brillado Pipi, en el segundo tiempo.

Terminado el encuentro, el gobernador civil entregó el trofeo al capitán del Gijón, Montes.—Alfil.

M.C.D.2022

Fábrica en VILLAVERDE (Madrid) Distribuidor para las provincias de: ALBACETE - ALICANTE - BURGOS
CUENCA - LEON - LERIDA - MURCIA PALENCIA - PAMPLONA - SANTANDER - SORIA - VALLADOLID - ZAMORA
sate en PALENCIA: Modesto Lafuente, 19 — Teléfono 3008

M.C.D.2022

NOTICIAS DE ULTIMA HORA

Multa de siete millones y medio de pesetas

Se ha impuesto a una organización de contrabando

Palma de Mallorca, 30.—Siete millones y medio de pesetas de multa ha impuesto el Tribunal Provincial de Contrabando y Defraudación a los dirigentes de una organización clandestina de contrabando, desarticulada a principios de este mes por el Servicio Especial de Vigilancia Fiscal. Dicha organización tenía base en Palma de Mallorca y enviaba grandes cantidades de tabaco rubio de procedencia extranjera. Los puntos principales de la red distribuidora eran Barcelona, Caldas de Montbuy, Logroño y Soria; los miembros de la banda se valían para los envíos de unos caloríficos eléctricos que se fabricaban en un taller de esta ciudad, los cuales se rellenaban de cajetillas. Después colocaban etiquetas de una fábrica inexistente y consignaban unas direcciones, bien falsas o bien verdaderas.

La rapidez con que actuó el Servicio Especial de Vigilancia Fiscal, impidió a la «Central» de Palma dar aviso a sus «corresponsales» peninsulares, lo que dió lugar a la captura de todos los miembros de la Organización y a la ocupación de casi todo el material. En la investigación para determinar las fuentes de donde procedía el tabaco, fueron éstas encontradas en una finca rústica de la colonia de San Jorge, al Sur de Mallorca, en donde se había construído un túnel situado debajo de una cuadra, cuya entrada estaba tapada con una losa y ésta cubierta con la cama del ganado.

El valor de la mercancía encontrada en el interior del secreto subterráneo asciende a un millón setecientas mil pesetas.—Cifra.

Una joven de 15 años aparece estrangulada en un tren británico

Londres, 30.—Una joven de quince años ha sido hallada estrangulada en el tren que sigue la línea Southampton-Eading. El macabro hallazgo fue descubierto por un muchacho de doce años, justamente después de la salida del tren de la estación de Basingstoke.

La víctima, según parece, viajaba sola, de regreso de Southampton, a donde había ido para visitar a sus padres.—Efe.

BUSQUEDA DEL "MANIATICO" ASESINO

Basingstoke (Inglaterra), 30. — La policía continúa la búsqueda del "maniático" que asesinó a una joven de 15 años de edad, a la que degolló en un tren procedente de Southampton.

El cadáver de la joven fue encontrado en los lavabos del tren por un niño de doce años, cuando el convoy abandonaba la estación local. Uno de los viajeros tiró del cordón de alarma y el tren paró, regresando a la estación.

Fueron muchos los viajeros que cambiaron de tren sin saber la causa de la demora.

La policía ha indicado que el asesino pudo haber cometido el crimen y haber abandonado el tren en cualquiera de las ocho estaciones que separan Southampton de Basingstoe.—Efe.

La situación en el Congo

Kasabuvu acepta la dimisión del gobierno Adula

Leopoldville, 30. — El presidente Joseph Kasabuvu, ha aceptado la dimisión del Gobierno Adula, que le ha sido presentada en función del final de la actual legislatura, encargándole del despacho de los asuntos de trámite. Kasabuvu, anunció en un discurso radiado que encargaría a determinada personalidad una misión informativa y quizá, la formación del nuevo Gobierno. Anunció igualmente la disolución de las Cámaras. Las instituciones provinciales siguen en vigor hasta las nuevas elecciones.

El presidente del Congo dijo que los objetivos del próximo Gobierno, serían: Recuperar la tranquilidad en el país, la preparación de nuevas elecciones y enderezar la economía y las finanzas.

Concluyó Kasabuvu —después de anunciar que estaba al mando de las fuerzas armadas, de acuerdo con el comandante en jefe—, lanzando una llamada a la tranquilidad, la inteligencia y la disciplina del pueblo congoleño.—Efe.

ASESINATO DE PERSONALIDADES

Elisabethville, 30. — Al asesinato de Jaso Sendwe en Albertville, ha seguido al de Michel Kitenta, senador del «Balubakat» y ministro de Obras Públicas de Katanga del Norte; el de Paul Mbuyu, director de la Prisión de Albertville, y de tres magistrados, un pastor y una veintena de policías, según ha confirmado a la Prensa Philippe Alamazani, director regional de los servicios penitenciarios.

Según los informes conseguidos, parece ser que las matanzas fueron dirigidas por un tal Ildephonse Masengu, fomentador de la rebelión y perteneciente a la oposición que dirige Prosper Mwamba Ilunga, que fue detenido y trasladado a Elisabetville hace algún tiempo.

El mando del Ejército nacional congoleño en Elisabethville han acelerado el envío de refuerzos a Katanga.

Estos refuerzos, que proceden en su mayor parte de Jadotville y de Lolwezi, tienen por misión impedir la entrada en tierritorio de Katanga oriental de elementos rebeldes o mulelistas.—Efe.

LAS FUERZAS DE PACIFICACION ABANDONAN EL CONGO

Leopoldville, 30. — Las últimas unidades de las fuerzas de pacificación de las Naciones Unidas abandonan hoy el Congo, después de una intervención de cuatro años, que ha costado a la Organización Mundial 420 millones de dólares, pero no ha conseguido restablecer la paz en esta agitada región de Africa Central.

El último en abandonar suelo congoleño ha sido el nigeriano, mayor general Aguyi Ironsi, probablemente el personaje más pintoresco del contingente internacional. «Recuerden este día —dijo—. Es el final de una era. Mis muchachos están muy contentos de regresar a casa. Yo también lo estoy».

Después, moviendo el pequeño cocodrilo disecado, que utiliza como bastón, subió a bordo del avión libanés que habría de conducirle, junto con los últimos 85 miembros del Ejército nigeriano que aún quedaban en el Congo, a Lagos, capital de su país. —Efe.

Un cohete lunar lanzado al espacio

Por una avería no alcanzó la órbita prevista

Cabo Kennedy, Estados Unidos, 30. —El cohete lunar «Atlas-Centaur», ha sido lanzado al espacio a las 15'04 horas.

Es portador de un satélite de 4'5 toneladas y que tiene por objeto perfeccionar el método de propulsión con hidrógeno líquido, que va a desempeñar un importante papel en el plan para la conquista humana de la Luna.

A los 15" del lanzamiento el cohete describió un arco hacia el Atlántico e inició su ascensión hacia el espacio que debe durar unos diez minutos.—Efe.

NO ENTRO EN ORBITA

Cabo Kennedy, Estados Unidos, 30. —Una avería en el motor de la segunda sección del cohete «Atlas-Centaur», ha impedido que alcanzara la órbita prevista el satélite que transportaba.

Hora y media después del lanzamiento, se anuncia que los primeros datos telemétricos obtenidos muestran que el motor de la Sección «Centaur» dejó de funcionar dos minutos antes del tiempo previsto.

Los otros objetivos de esta prueba han sido logrados.—Efe.

ROBERT KENNEDY, EN POLONIA

Celebró una larga conferencia con el Cardenal Wyszynski

Czestochowa-Polonia, 30. — Robert Kennedy ha llegado a esta ciudad en la que se encuentra el Santuario de la «Virgen Negra» y celebró una larga conferencia con el Cardenal Wyszynski, Primado de Polonia.

Los monjes tuvieron que hacer varias llamadas al orden a los miles de personas que se congregaron a la entrada del Monasterio con el propósito de ver a Kennedy. Este, su esposa y sus tres hijos mayores asistieron a la Misa, que se celebró en el Altar de Santa María.

El Primado polaco, rompiendo una vieja tradición de siglos, dio permiso a los Kennedy y a sus acompañantes para que comiesen en el Convento de clausura. Rabert Kennedy comió con el general de la Orden de San Pablo Ermitaño, Reverendo Padre Jerzy Tomzinski y los Hermanos del Monasterio.—Cifra.

El rey Constantino de Grecia irá a Copenhague

Recogerá a su prometida

Copenhague, 30. — El rey Constantino de Grecia se trasladará a Copenhague el 7 de septiembre próximo para recoger a su prometida, la princesa Ana María, según ha sido anunciado en la corte danesa.

En la noche del mismo día se celebrará un baile de gala en el Palacio Real y en la noche del 8 de septiembre una función de gala en el Teatro Real.

La despedida oficial ha sido fijada para el día 9 y al día siguiente, el rey Constantino, la princesa Ana María, sus padres y dos hermanos se trasladarán, por vía aérea, hacia Brindisi, Italia, donde les esperará el yate real danés, «Dannebrog», en el que continuarán viaje hacia El Pireo.

La boda, en Atenas, como es sabido, ha sido fijada para el día 18 de septiembre.—Efe.

El Arzobispo de La Plata, en Madrid

Madrid, 30.—Procedente de Buenos Aires ha llegado a la capital de España el Arzobispo de La Plata, Monseñor Plaza. El ilustre Prelado viene a nuestro país para asistir al Congreso Eucarístico Nacional que próximamente se celebrará en León.

Monseñor Plaza permanecerá en Madrid hasta el jueves.—Efe.

Primer aniversario de la coronación de Pablo VI

El Papa ofició una misa en la Basílica de San Pedro

Ciudad del Vaticano, 30. — Su Santidad el Papa, Pablo VI, ha asistido a una Misa solemne, en la Basílica de San Pedro, en el primer aniversario de su Coronación.

El cardenal Eugene Tisserant, decano del Sacro Colegio, ofició en el altar principal sobre la tumba de San Pedro.

En medios vaticanos se confía en que el Santo Padre reduzca sus compromisos cuando se traslade, probablemente el domingo próximo, a su residencia veraniega de Castelgandolfo.

Opinan las referidas fuentes que el Papa ha llevado una vida demasiado activa en su primer año de pontificado. El cardenal Tisserant dijo, en una reciente salutación al Santo Padre: «Las tareas de Vuestra Santidad están aumentando de manera alarmante».

Al mismo tiempo, señalan las referidas fuentes, el Sumo Pontífice goza de buena salud y no existe posibilidad de que se le recomiende descanso.

Durante el primer año de su pontificado, el Papa ha escrito y pronunciado unos 300 discursos y ha realizado unas 50 visitas fuera de los límites del Estado de la Ciudad del Vaticano.—Efe.

U. THANT visitará varias capitales de diversas provincias

Sede de las Naciones Unidas (Nueva York), 30. — El secretario general de la ONU, U. Thant, ha anunciado su proyecto de visitar Moscú, París, Londres, El Cairo, Ginebra y Rangún en el próximo mes de julio.

Thant tratará de salir de Nueva York el día 14 de julio, para asistir a la 37 sesión del Consejo Social y Económico de las Naciones Unidas, que se celebrará en Ginebra.

El 16 de julio emprenderá viaje hacia El Cairo, invitado por la RAU, al objeto de asistir a la conferencia árabe «en la cumbre» en la capital cairota. Regresará a Ginebra el 19 de julio.

El 21 de julio, U. Thant se dirigirá a París, para almorzar con el presidente De Gaulle y regresará a Ginebra el mismo día. El 23 de julio el secretario general de la ONU emprenderá viaje hacia Londres, invitado por el Gobierno británico y al día siguiente saldrá para Rangún, invitado por el Gobierno birmano.

Del 28 de julio al 31 de dicho mes, U. Thant acudirá a Moscú, para entrevistarse con el jefe del Gobierno soviético, Nikita Kruschef.

U. Thant regresará a Nueva York el 31 de julio.—Efe.

Los príncipes don Juan Carlos y doña Sofía inauguran en Madrid una exposición de pinturas

Madrid, 30. — Los Príncipes don Juan Carlos y doña Sofía han inaugurado esta mañana la exposición de pinturas y esculturas organizada por la Asociación Nacional de Pintores y Escultores con motivo de los 25 años de paz. La exposición está instalada en la Casa de la Panadería y se celebra bajo el patrocinio del Ayuntamiento de Madrid.

Fueron recibidos en la Plaza Mayor por el alcalde, Conde de Mayalde, al que acompañaban el teniente de alcalde, señor Del Moral; el jefe del protocolo del Ayuntamiento, don Jacinto Alcántara, directivos de la Asociación y numerosos invitados, con los que recorrieron detenidamente las instalaciones de la exposición, de la que hicieron grandes elogios.

Seguidamente, y por indicación del Conde de Mayalde, se trasladaron al archivo de la villa, instalado en el mismo edificio, donde el archivero, don Agustín Gómez Iglesias, les mostró el Fuero de Madrid y otros interesantes documentos históricos, que allí se custodian, y de cuya contemplación quedaron altamente complacidos.—Cifra.

Regresa a España la princesa Irene de Holanda

La despidió su madre en el aerodromo de Amsterdam

Amsterdam, 30.—La Princesa Irene de los Países Bajos salió hoy del aeropuerto de Schipol, después de una breve estancia en Holanda, con motivo de cumplirse el 53 cumpleaños de su padre el Príncipe Bernardo.

La Reina Juliana acompañó a su hija al aeropuerto, despidiéndose de ella en el salón de personalidades.—Efe.

LLEGO A MADRID

Madrid, 30.—Al mediodía de hoy ha llegado, procedente de su país, la Princesa Irene de Holanda, en donde ha permanecido unos días junto a sus padres y familiares. En el aeropuerto la recibió su esposo el Príncipe Carlos Hugo.—Cifra.

Difícil solución para la crisis italiana

(Viene de primera página)

los comunistas reconocen la gravedad de la situación:

El Gobierno que acaba que caer es, antes que nadie, el principal responsable de esta situación por sus errores en el comportamiento político, por las diferencias orgánicas de su programa, por sus insuperables y paralizadoras divisiones internas...».

«Como resultado de todo esto, se creó en el pueblo una falta de confianza hacia el Gobierno, particularmente entre los trabajadores. Esta falta de confianza es la causa, real y profunda, de la crisis que azota al país».—Efe.

GUI DESMIENTE A GIOLETTI

Roma, 30. — (Del corresponsal de Efe).

El ex-ministro de Instrución Pública, Gui, ha desmentido, públicamente, al también ex-ministro de Presupuestos, Gioletti, socialista, declarando que es totalmente falso que el capítulo 88 de los presupuestos que hace referencia a la subvención a escuelas privadas, fuese rechazado por Gioletti cuando fue estudiado en el seno de la reunión del Consejo de Ministros antes de ser sometido a la Cámara de Diputados.

Afirma Gui que Gioletti no puso ninguna objeción a los presupuestos de instrucción pública «y, por lo tanto, es del todo incomprensible su voto en contra cuando la cuestión fue presentada a la Cámara».—Efe.

Se ha casado la princesa Margarita de Suecia

Borgholm (Isla de Oeland), 30. — La princesa Margaretha de Suecia, nieta del rey Gustavo Adolfo, ha contraído matrimonio esta mañana con el hombre de negocios británico John K. Ambler, en la iglesia de Gaerdsloesa, en esta isla, situada al sur de Suecia.

La princesa cuenta 30 años de edad y su esposo 40, ofició en la ceremonia el doctor Gunnar Hultgren, Arzobispo de Uppsala y Primado de la iglesia luterana de Suecia.

Asistían a la boda unas 275 personas, entre ellas —además de la familia real sueca— la reina Ingrid de Dinamarca (tía de la novia), con sus tres hijas y cerca de 50 invitados ingleses.

Después de la boda, los invitados asistieron a un almuerzo en el cercano castillo de Soliden, residencia de verano del príncipe heredero, Carlos Gustavo, hermano de la novia.—Efe.

Un avión se estrelló en una calle de una ciudad de Massachussets

Murieron dos niños que dormían en su casa

Haverhill (Massachussets), 30.—Un avión a reacción de la guardia nacional se ha estrellado en una calle céntrica de esta ciudad, después de haber hecho explosión en el aire.

Los derrames de combustible provocaron el incendio de una casa en la que dormían dos niños, que resultaron muertos a pesar de los intentos de rescate que efectuaron los bomberos. Otras dos casas resultaron destruídas y once coches con desperfectos de consideración.

El piloto del avión consiguió salvarse en paracaídas, cayendo en el río Merrimack, del que fue rescatado por un helicóptero del servicio de guardacostas. Parece ser que no sufre heridas de gravedad.—Efe.

Sembrando la muerte y la destrucción

(Viene de primera página)

autobuses y taxis que prestan servicio. La mayor parte de los árboles han sido arrancados, aplastando casas y automóviles en su caída.

Debido a la mala visibilidad y a la inundación de las pistas, han quedado cerrados al tráfico el aeropuerto internacional de Manila y el de la ciudad de Ilo-Ilo.

El principal abastecimiento de agua de la capital ha quedado casi inutilizado, con la consiguiente amenaza de epidemia en una ciudad que está ya combatiendo un brote de fiebres gastro-intestinales.—Efe.

Las corridas del lunes

Diego Puerta y «El Cordobés» cortan tres orejas cada uno

Triunfo de "El Viti" y "Miguelín" en Alicante

MALA CORRIDA EN ZAMORA

Zamora, 29.—Segunda de feria. Lleno. Ganado de Hermanos Cembrano, con mucho nervio y difíciles para la lidia que, además, fue estorbada por el fuerte viento.

Paco Camino es aplaudido con el capote en su primero. Faena de muleta con pases de castigo para seguir con redondos, naturales y de pecho. Un pinchazo, una entera y descabello. El público protesta ruidosamente. En el segundo, faena de castigo para un pinchazo sin soltar y una entera en medio de gran bronca. (Pitos).

El Viti, es aplaudido en verónicas. Faena de muleta con redondos, naturales, de pecho y manoletinas. Pinchazo sin soltar y estocada. Ovación, una oreja y vuelta. En el segundo es ovacionado con el capote. Faena que inicia con pases de tanteo para seguir con redondos, naturales y de pecho. Pinchazo sin soltar, estocada y descabello. (Ovación y saludos). El toro es pitado en el arrastre.

Andrés Vázquez, es ovacionado con el capote. Faena con naturales, de pecho, adornos y por alto, muy valiente y molestado por el viento. Pinchazo sin soltar, una entera y descabello. (Ovación). Es ovacionado con el capote en el segundo al que hizo faena de castigo porque el toro no se prestaba a lucimiento. Una entera y descabello. (Aplausos).—Cifra.

OREJAS PARA LITRI Y MIGUELIN

Alicante, 29.—Cuarta de feria. Seis toros de doña María Teresa Oliveira, bravos, y con poder, ovacionados en el arrastre.

Litri, se luce con el capote. Faena de muleta con derechazos, estatuarios y por alto. Media estocada y descabello. (Ovación, dos orejas y vuelta). En su segundo vuelve a hacerse aplaudir al lancear. Faena de muleta con derechazos y por alto, muy valiente y torero. Dos pinchazos, media estocada y dos descabellos. (Ovación y saludos).

Miguelín, es ovacionado con el capote y banderillas. Faena que inicia con derechazos y sigue por alto y con pases de espalda y adornos. Una estocada. (Ovación, dos orejas, rabo y vuelta). Es aplaudido al lancear al quinto. Vuelve a ser ovacionado también en banderillas. Faena de muleta a base de derechazos, naturales y por alto. Un pinchazo, una estocada y descabello. (Ovación, una oreja, vuelta y saludos).

El Caracol, instrumenta dos largas cambiadas y es ovacionado. Faena de muleta con derechazos, naturales, de pecho y adornos. Un pinchazo, media y tres descabellos. (Ovación, petición de oreja y vuelta). En el que cierra plaza es ovacionado con el capote. Faena con pases de castigo y sigue con derechazos, giraldillas y adornos. Dos pinchazos y media estocada. Ovación, petición de oreja y vuelta al ruedo.—Cifra.

DIEGO PUERTA Y EL CORDOBES, TRES OREJAS CADA UNO

Burgos, 29.—Segunda de feria. Asisten los capitanes generales Samaniego, jefe de la Casa Militar del Jefe del Estado y Marín de Bernardos, ambos ex-capitanes generales de Burgos, con las autoridades provinciales y locales. Seis toros de don Felipe Bartolomé, bravos, de excelente juego, todos aplaudidos en el arrastre. Al tercero le dieron la vuelta al ruedo.

Pedrés, en su primero es ovacionado con el capote. Faena con pases por alto, derechazos y de pecho, en varias series, adornos. Un pinchazo hondo, otro y descabello. (Ovación y saludos). En su segundo es ovacionado nuevamente con el capote. Faena de muleta con pases por alto, derechazos, redondos, naturales y adornos. Un pinchazo sin soltar y estocada. (Ovación, una oreja, vuelta y saludos).

Diego Puerta, recibe a su primero con una larga cambiada que se ovaciona. Faena de muleta con derechazos en varias series, naturales, de pecho, por alto y adornos. Media estocada y descabelló al tercer intento. (Ovación, una oreja, vuelta y saludos). En su segundo se luce nuevamente al lancear. Faena con pases por bajo para seguir por alto, naturales, molinetes y adornos. Una estocada. (Ovación, dos orejas, rabo y vuelta al ruedo). El diestro saca a saludar a sus compañeros de terna que, en unión del mayoral de la ganadería dan la vuelta al ruedo entre ovaciones.

El Cordobés, es ovacionado en unas chicuelinas a su primero. Faena con pases de rodillas junto a las tablas y sigue con derechazos, de pecho, naturales y adornos. Dos pinchazos y media estocada. (Ovación, dos orejas, vuelta y saludos). En el último es ovacionado con el capote. Faena que inicia con estatuarios y sigue con derechazos, por alto, naturales y de pecho. Un pinchazo hondo y estocada ligeramente atravesada. (Ovación, una oreja, petición de otra y vuelta).—Cifra.

CORRIDA EN PALMA

Palma de Mallorca, 29.—Corrida en honor de las mises que participan en el concurso de Miss Naciones. Estas ocupan un palco adornado y son aplaudidas por el público. Un novillo del conde de Mayalde, bravo, cinco toros de la misma divisa, difíciles, y uno de Carreros, regular.

Paco Corpas, es aplaudido con el capote y en banderillas. Faena con series en redondos, naturales, de pecho y adornos. Una estocada. (Ovación, vuelta y saludos). En su segundo es ovacionado en un quite. Banderillas en unión de sus subalternos y es ovacionado. Faena de muleta con naturales, de pecho, redondos y adornos. Una estocada. (Ovación, petición de oreja, vuelta y saludos).

Carlos Corbacho, en su primero instrumenta una larga cambiada y varias verónicas que se ovacionan. Faena con pases en redondo, derechazos, de pecho, naturales, por alto y adornos. Una estocada. (Ovación, una oreja, vuelta y saludos).

El Jerezano, se luce con el capote en su primero. Faena con ayudados por alto, de pecho, redondos, naturales y adornos. Cinco pinchazos, media y descabelló al tercer golpe. (Un aviso). En su segundo faena voluntariosa para una estocada. (Ovación y saludos).

Alvaro Domecq, en el novillo de rejones, lidiado en cuarto lugar, se luce en rejones y banderillas a una y dos manos. Dos rejones de muerte. Pie a tierra lo despachó de estocada y descabelló al cuarto intento. (Ovación y saludos).—Cifra.

VEA Y OIGA EL PROGRAMA CON INTER

T.V.E. PROGRAMAS PARA EL DIA 1

SOBREMESA: 2'15: Avance de Telediario; 2'17: Primera página; 2'30: Cinepanorama. Reportaje cinematográfico; 3'00: Telediario; 3'20: Punto de vista. Política nacional; 3'30: Para vosotras: La casa; 3'40: El inspector, de Gagol (capítulo III); 4'00: A media voz.

NOCHE.—7'30: Avance de telediario; 7'32: El buen Pastor. Telefilm seriado; 8'00: Biografía del ayer; 8'30: Dibujos animados; 8'40: Fiesta brava: Señoritas toreras; 8'55: Mundo ligero; 9'00: Historia de mi barrio: La Kermesse; 9'30: Telediario; 9'50: El tiempo; 9'55: Vuelta Ciclista a Francia (X etapa); 10'05: Rompeolas. Telefilm de largo metraje; 11'05: Primera fila: «Siegfried», de Jean Girandoux; 12'05: Telediario; 12'25: El programa de mañana; 12'30: Medianoche; 12'35: Cierre.

STOMALIX-3
Triple concentrado
antiguo Elixir Estomacal
Para su dolor de estómago, acidez, dispepsia, vómitos, diarreas en niños y adultos, y en todas las molestias del
ESTOMAGO e INTESTINOS
(C. S. núm. 214)
OTROS PREPARADOS
REUMATOL-DERMOGRAMIN-TYROFREDIN-PURGATINA
Laboratorios SAIZ DE CARLOS SERRANO, 30

Finanzauto
SAVA AUSTIN

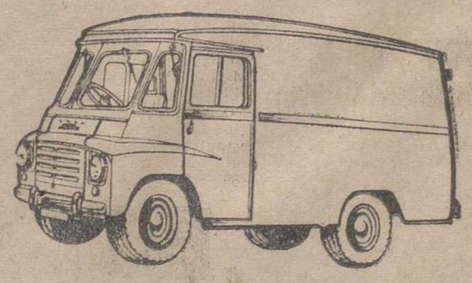

El furgón que se ha impuesto para el transporte en la ciudad
ENTREGAS INMEDIATAS
Facilidades de pago hasta 36 meses con intereses estrictamente bancarios
Distribuidor en España
Finanzauto
Sucursal y repuestos
Mayor, 9 PALENCIA

M.C.D.2022

Compañía Telefónica Nacional de España

Se admite personal de 17 a 27 años para cursillo de Capacitación mecánicos

Informes en la Central Telefónica.
Calle Felipe Prieto, 1

Convenio colectivo en el COMERCIO DE FRUTAS

Afecta a 36 empresas y 172 trabajadores

En la Casa Sindical ha tenido lugar ayer la firma de un nuevo convenio colectivo laboral, suscrito entre empresarios y productores encuadrados en el Sindicato Provincial de Frutos y Productos Hortícolas.

El convenio, de ámbito provincial, afecta a 172 trabajadores que prestan sus servicios en 36 empresas palentinas, dedicadas al comercio de frutos y productos hortícolas. El nuevo convenio entrará en vigor a partir del primero de julio, tendrá vigencia por un año y podrá ser prorrogado. En este pacto laboral se prevén mejoras salariales a los trabajadores.

El acto de la firma del convenio estuvo presidido por el delegado sindical provincial, don Guillermo Blanco Cipitria; le acompañaban el vicesecretario de Ordenación Social, don Enrique Quirós García; presidente de la comisión que ha elaborado el convenio, don Angel Casas Carnicero; asesor letrado, don Luis García Arribas y secretario del convenio, don Marino Aparicio, así como los miembros de la comisión deliberante.

Una vez formalizada la firma del convenio, hizo uso de la palabra el delegado sindical, felicitando a empresarios y trabajadores por los acuerdos obtenidos, glosando seguidamente la importancia de los convenios colectivos como medio para armonizar los intereses de cuantos se afanan juntos en el desarrollo de una actividad común.

Se cerró el acto con unas palabras del presidente de la Sección Social del Sindicato de Frutos, don Salvador Zambrana, agradeciendo, en nombre de los trabajadores, a las empresas la comprensión y facilidades para llegar a los acuerdos deseados, gratitud que hizo extensiva asimismo a cuantos, en el seno de la Organización Sindical, prestaron colaboración y asesoramiento para ultimar el convenio.

Confecciones y Tejidos Alta Calidad
Trincheras y gabardinas, marcas acreditadas
CASA MARTIN
Mayor, 86. — Teléfono 5294
PALENCIA

PERRITA EXTRAVIADA

Se gratificará con 1.000 pesetas a quien devuelva una perrita extraviada en CEVICO DE LA TORRE, que responde a las siguientes características:
NOMBRE: Pinki.
COLOR: Blanco, mancha negra en el lomo y marrones en la cabeza.
RAZA: Cruzada con Pekinés.
Entregarla en Cevico de la Torre. Sr. Fermín Lerma

La vida en la Región

Con el desfile de carrozas de los barrios, finalizaron las fiestas de León

Se celebrará en León una exposición de arte pre-románico y románico asturiano

LEON

CABALGATA FINAL DE LAS FIESTAS.—Con la cabalgata de carrozas, celebrada a las nueve de la noche del lunes, se clausuraron los festejos leoneses celebrados con motivo de las ferias y fiestas de San Juan y San Pedro, que han resultado muy brillantes.

Al concurso de carrozas presentadas por los barrios leoneses y convocado por el Ayuntamiento, concurrieron siete carrozas, más otra del Ayuntamiento.

Los motivos de las carrozas son: Don Quijote y Sancho Panza en ruta hacia los molinos (barrio de La Vega); Glorieta de Guzmán antigua (Santa Ana); Casa china (El Mercado); Guitarra española (Las Ventas); XXV Años de Paz (Puente Castro); Consistorio (San Martín); figura alegórica de un ballet (San Marcelo) y la del Ayuntamiento.

LA EXPOSICION DE ARTE PRE-ROMANICO ASTURIANO.—Con motivo de los actos del VI Congreso Nacional Eucarístico, se abrirán en León diversas exposiciones, entre ellas la de Arte Pre-Románico y Románico Asturiano, que se ofrecerá en el claustro de la Basílica de San Isidoro, presentada por la Diputación Provincial de Oviedo.

Esta exposición estará integrada por cerca de un centenar de transparencias, en tamaño de un metro por ochenta centímetros y resume los aspectos más interesantes de los principales monumentos asturianos de las épocas y estilos citados.

SEGOVIA

EXHIBICION DE BOMBEROS. — Con motivo de las fiestas de Segovia, se ha celebrado una exhibición de los bomberos de Madrid. Actuaron treinta bomberos realizando interesantes y vistosas demostraciones, que merecieron grandes aplausos del público que presenció las mismas.

Algunos de los emocionantes ejercicios realizados fueron de salvamento con lonas, cinturón y poleas, cruce de calles de tejado a tejado, por medio de una cuerda y lanzamientos a gran altura.

VALLADOLID

CLAUSURA DEL I CURSO DEL PARQUE INFANTIL DE TRAFICO. — El pasado domingo se clausuró en esta ciudad, el I Curso del Parque Infantil de Tráfico. Intervinieron los colegios de "La Salle", Residencia "San Juan de Austria", Rondilla Santa Teresa, Hogar Juvenil "4 de marzo", grupos "José Antonio Girón" y "Macías Picavea" y escuelas unitarias "Cristóbal Colón" y "Miguel de Cervantes".

Todos los muchachos participantes realizaron, montados en diferentes vehículos de pedales, las pruebas de circulación y señalización requeridas y varios agentes de Policía Municipal de Tráfico iban tomando nota de las infracciones que cometían los infantiles conductores.

Tras el cómputo efectuado, resultó vencedor y ganador del primer premio de este curso, el grupo "Miguel de Cervantes".

ZAMORA

INCENDIO EN LA IGLESIA DE SANTA LUCIA.—En la madrugada del pasado domingo se declaró un incendio en la iglesia de Santa Lucía, de esta capital.

La eficaz ayuda prestada por los vecinos y los bomberos que acudieron rápidamente, evitó la destrucción total del templo, aunque no pudo salvarse la imagen de la Virgen de los Dolores y su altar, que quedaron destruídos por las llamas.

ACADEMIA - INTERNADO BUENOS AIRES

Apertura del CURSILLO DE VERANO 7 de Julio

Reválidas

PREPARACION INTENSIVA

Informes: Valentín Calderón, 10

Horas de Matrícula de 11 a 1

DIARIO DE AVISOS

FARMACIAS DE GUARDIA. — Durante la semana están de guardia las siguientes farmacias:

ZONA NORTE: La de don José María Fernández Nieto (Mayor, 40).

ZONA SUR: La de doña Victoria Manteca Manteca (Mayor, 120).

Independiente de éstas permanecerá de guardia permanente la farmacia de don Anastasio Arenal (Paseo del Otero, 91).

REGISTRO CIVIL

MATRIMONIOS. — Víctor García Suárez, de Peñeres, con Celestina Macho García, de Baltanás; Alfredo Cuevas Salvador, de Madrid, con María de los Angeles Moreno Ciruelos, de Palenzuela; Matías Recio Ruano, de Villarmuerto, con María Concepción Juárez Alario, de Palencia; Pedro Aragón Espeso, de Bayona, con Lucía García de Lamo, de Villelga; Ramón Prieto León, de Palencia, con María de los Angeles Quirce de la Fuente, de Palencia; Alvaro Pozuelo González, de Pedraza de Campos, con Margarita Antolín Triana, de Castromocho.

CUPON PRO CIEGOS

Lista de los números premiados del «Cupón Pro Ciegos», correspondiente al sorteo celebrado el día 27 de junio de 1964.

Premiado con 500 pesetas, número 476. Premiados con 50 pesetas, todos los terminados en 76.

DE ENSEÑANZA

INSTITUTO NACIONAL DE ENSEÑANZA MEDIA «JORGE MANRIQUE», DE PALENCIA
MATRICULA LIBRE DE QUINTO CURSO

A partir de esta fecha y hasta el día 4 de julio próximo, se abre nuevo plazo de matrícula de quinto curso para los alumnos que teniendo la edad reglamentaria, han aprobado la Reválida Elemental en la presente convocatoria de junio.

Los exámenes comenzarán el día 6 de julio, a las diez de la mañana.

Palencia, 30 de junio de 1964.—La Directora, A. GARRIDO.

PROPIETARIOS DE COSECHADORAS

Aumente sus ingresos aprovechando el valor de la paja, instalando un TURBO-CORTADOR le dejará la paja mejor que la de trillo, pudiendo ser lanzada hasta 45 metros y 10 de altura con una potencia de 7 HP., o accionado por tractor, con un rendimiento de 1.500 kilos hora; pudiendo al mismo tiempo ser aprovechado para ensilaje de forrajes

Maquinaria Agrícola TEJEDA Y Cía., S. L.

BALNEARIO DE NOCEDO

LA VECILLA.-(León)

AGUAS TERMALES

ABIERTO HASTA EL 15 DE SEPTIEMBRE

INFORMES: Ordoño II, núm. 9. LEON
TELÉFONOS: 3 de NOCEDO
2127 de LEON
2767700 de MADRID

FRIGORIFICOS "PALACIOS"

TAN BUENO COMO EL MEJOR

POR EL MUEBLE LE CONOCERA, ES: moderno, bello de líneas, distinguido, que armoniza con la decoración de su casa. Pídalo en el color de su gusto. Dura toda la vida

SISTEMAS

ABSORCION — Patentes suizas — 7 años de garantía

y COMPRESOR — Equipado con el grupo hermético TECUMSEH, de gran prestigio internacional. 5 años de garantía

Distíngase, compre un «PALACIOS» y hará más feliz su hogar

Precios fijos desde 4.999 pesetas. Capacidades, 50, 65, 85, 100, 120 y 160 litros

Sin verlo no puede usted compararlo

Agradeceremos su visita

CONCESIONARIO

Casa Bernardo Valladolid.

Colón, 25 — Teléfono 33-77 — PALENCIA

MAQUINA ESCAVADORA

marca BOOM, tipo BM-13 equipada con motor Diesel ABC, tipo 4-RQ, con arranque eléctrico por batería con pala empuje, juego completo dragalina y carramarro, estado inmejorable. Facilidades. Referencia ACHA. Olaveaga. Bilbao. Tlfnos. 31-01-65 y 31-78-77

BOLSA Y FINANZAS

Cotizaciones de los mercados de valores e impresiones de la jornada facilitadas por el BANCO DE BILBAO y la AGENCIA CIFRA correspondiente al día 30 de junio de 1964

BOLSA DE MADRID

Madrid, 30.—La sesión de hoy para ser primera de la semana, acusó debilidad en sus cotizaciones, debilidad que alcanzó a casi todos los departamentos incluído el Bancario, que venía anteriormente con bastante firmeza. De un total de 89 valores contratados en Renta Variable, 21 suben, 31 bajan y repiten 36, haciéndose también un primer cambio. El índice fue de 99,09 en baja de 0.41 por ciento.—Cifra.

BANCOS: Exterior, 565.—Central, 969.—Banesto, 1.258.—Hispano, 868.—Rural, 232.—Popular, 720.

ELECTRICAS: H. Española, 366.—Nansa, 133.—Sil, 272.—Sevillana, 209.—Madrileña, 225.—FECSA, 289.—Fenosa 273,5.—Leonesas, 181.—Chorro, 190.—Reunidas Zaragoza, 174.

SIDEROMETALURGICAS: Auxiliar FF. CC., 128.—Material y Construcciones, 83.—Altos Hornos, 107.

MINERAS: Rif, 230.—Guindos, 72.—Ponferrada, 510.

QUIMICAS: Industrias Aragonesas, 146.—Explosivos, 172.—Petróleos, 604.—Hidro-Nitro, 109.—P. Reunidas, 162.

CONS. E INMOBILIARIAS: Dragados y Construcciones, 345'5. — Urbanizadora Metropolitana, 870.—Inmobiliaria Metropolitana, 185.—Urbis, 87.—Hidrocivil, 60.—Encinar de los Reyes, 78.

ALIMENTACION: Ebro, 447. — El Aguila, 594.—G. Azucarera, 143.

TEXTILES: Fefasa, 105.—Sniace, 256.

VARIAS: Campsa, 185.—Construcción Naval, preferentes, 73.—Telefónicas, 165'75.—Metro Madrid, 181.

DERECHOS: Campsa, 48.—Madrileña, 50.—Central, 710.—Fecsa, grandes, 455.—Idem, pequeños, 90.

BOLSA DE BILBAO

Bilbao, 30.—La semana bursátil en Bilbao se ha iniciado con una sesión lánguida y sin nervio. En medio de la indiferencia casi general hay que resaltar únicamente la nueva e importante caída de Minas del Rif, que pierden otros veinticinco puntos.

Al cierre, predominio de papel.—Cifra.

BANCOS: Banco de Bilbao, 960. — Banco de Vizcaya, 942.

NAVEGACION: Naviera Aznar, 100.—Naviera Vascongada, 100.

QUIMICAS: Papelera Española, 282.—Sefanitro, 224.—Siga, 77.—Resinera, 148.—Nicas, 95.

VARIAS: Suburbanos, 114. — Cementos Lemona, 510.—Campsa, 184.

SIDEROMETALURGICAS: Altos Hornos, 105.—B. Wilcox, 165.—Basconia, 170.—Euskalduna, 120.

ELECTRICAS: Iberduero, ordinarias, 402.—Viesgo, 211.—R. Zaragoza, 172'75.

BOLSA DE BARCELONA

Barcelona, 30.—Una sesión de desorientación fue la primera de la semana celebrada en Bolsa. Entre la concurrencia había preferencias para determinados valores. Las Minas del Rif, que empezaron con una baja importante, fueron rehaciéndose, cerrando con veinte puntos por debajo del cambio anterior. Otro de los valores que también fueron cotizados en gran volumen, fueron los Petróleos, que a pesar de los esfuerzos realizados de los concurrentes, tuvieron un descenso de 23 enteros. También se cotizó en abundancia la Campsa, pero pudo capearse el temporal y cerrar con seis enteros sobre el cambio del pasado viernes. Los demás valores que se cotizaron tuvieron menor importancia, no siendo muy grande el volumen de operaciones y destacando Industrias Agrícolas, que tuvieron trece enteros de pérdida, quedando bastante expectación para futuras sesiones.

En Cupones no hubo la envergadura de negocio de otros días, pero se operó con abundancia. Fondos Públicos registraron pequeñas diferencias en menos y Obligaciones Industriales el poco negocio acostumbrado.—Cifra.

Petróleos, 585.—Explosivos, 179. — Cros, 273. — La Maquinista, 98. — Aguas Barna, 259. — Motor Ibérica, 395.—C. Metálicos, 405.—Tabacos Filipinas, 468.—Sansón, 280. — Asland, 388.—I. Agrícolas, 375.

BANCO DE BILBAO
Banca. — Operaciones de Bolsa. — Pago de negociables de trigo
Mayor Pral., 79. — PALENCIA

BANCO DE SANTANDER
Fundado en 1857
Caja de Ahorros
Banca - Cambio - Bolsa
Mayor Pral., 21 — PALENCIA

BANCO CASTELLANO
Fundado en 1900
Toda clase de operaciones de Banca - Pagos S. N. Trigo
Don Sancho, 3 — Telfs. 2086 y 2739

COMPAÑIA TELEFONICA NACIONAL DE ESPAÑA

Se admite personal de 18 a 27 años para cursillos capacitación celadores

Informes en la Central Telefónica
Calle Felipe Prieto, 1

SU PERFUMERIA VENUS

ALTA COSMETICA

Concesionario de las famosas marcas JEAN D'ESTREES, LANCASTER, CHEN YU, HENRYETTE y de los selectos perfumes Lanvin y Houbigant, y no olviden que, PERFUMERIA *V E N U S* tiene los mundialmente famosos productos *V I C T O R* para el hombre elegante.

Mayor, 140 — Teléfono 1919

Guía MEDICA

CESAR ROJO DEL NOZAL
NIÑOS
JEFE DE LOS SERVICIOS DE PUERICULTURA DEL ESTADO
(por oposición)
Profesor A. de Pediatría en las Facultades de Valladolid y Madrid
Consulta: Teniente Velasco, 28, 3.º Telf. 3420
Domicilio: José Antonio, 18, 3. Telf. 3288

MIGUEL CASADO GONZALEZ
ENFERMEDADES Y CIRUGIA DE LOS OJOS
EX-INTERNO DE LA CASA SALUD VALDECILLA
Consulta de 12-2 y de 4-6 — Avenida República Argentina, 6, 2.º

ALFREDO PRIETO VIDAL
ENFERMEDADES NERVIOSAS Y MENTALES
Director del SANATORIO SAN LUIS
Ex Director del Instituto Psiquiátrico de San Boy (Barcelona)
CONSULTA DE 1 a 2'30 — PLAZA SAN LAZARO, 1

SANTIAGO MORO
MEDICO - PUERICULTOR
Ex Interno de la Casa Salud Valdecilla
ESPECIALISTA EN NIÑOS
RAYOS X
Consulta de 11 a 2 y de 4 a 8
Mayor Pral., 116, 2.º Telf. 1451

Optaciano Durántez Mayo
Médico Puericultor
ENFERMEDADES DE LA INFANCIA
Consulta de 12 a 2
B. Bengoa, 28 — Teléfono, 1320

Dr. Angel Casas
MEDICINA INTERNA
Mayor, 1
Consulta de 10'30 a 12'30

Lea todas las semanas nuestro "SUPLEMENTO DEPORTIVO".

anuncios por palabras

Automóviles

ALQUILER sin chofer Seat 600, Seat 1.400 C. Ultimos modelos. Autos Espino. Avenida Cuba, 2. Teléfonos 1764-3631.
AGENCIA España. Academia conductores, enseña mejor, aprueba antes. Don Sancho, 16. Teléfono 2258.
AUTO Escuela Carmelo enseña a conducir, pronto y bien. Junto al Banco de Santander.
VENDEMOS baratísimos, camiones, GMC volquete, Pegaso barajas, Pegaso tractor-camión 165 CV. Grandes facilidades pago. Santiago, 2. Teléfonos 24449 y 25199. Valladolid.
SEAT 600, Seat 1.400 B, especial, impecables. Sr. Iglesias. Bar Carrionesa.
SE VENDE Seat 600, buen estado. Luis Sevilla. Avenida José Antonio, 22. Palencia.
SE VENDE Opel 9 HP, buen estado, muy barato. Mayor, 18, segundo, derecha.

Compras

URGE compra trilladora grande, preferible Ajuria, funcionando perfectamente. Cooperativa Campo Melgar de Fernamental.
COMPRO máquina trilladora Ajuria. Santiago Gutiérrez. Calahora de Boedo.

Enseñanzas

DIBUJO, clases particulares, profesor titulado. Antonio Maura, núm. 6.

Ganados y aves

VENDO macho y mula 7 años. Becerril de Campos. Santiago de la Calva.
SE VENDEN cerdos destete. José Villagrá, núm. 43.
VENDO mula 7 años y macho 3, talla, 1'60 y 1'56, buenas formas, en Vertavillo. Valdés.
SE VENDE mula en Magaz. Ursicina Miguel.
VENDO mula 9 años. Villaldavín. Modesta Martín.
VENDO 2 novillas recién paridas y una vaca abocada tercer parto. Alejandro Lechón. Grijota.
POR TRASLADO, vendos dos novillas ordeñando. Requena. Casero.
VENDO vaca abocada a parir, abundante leche, jata y jato de año, otra novilla con 10 litros, precio carne, en Cisneros. Miguel Escudero.

Maquinaria y Reparaciones

EQUIPOS de riego por aspersión para motor o tractor. Solicite presupuesto sin compromiso para cualquier tipo de instalación. Grupos de riego con motores a gasolina, petróleo o diesel en las mejores marcas. Mangueras, tubería, accesorios. Almacenes maquinaria Ortega y Ortiz de Zárate.
SE VENDE cafetera "Pavoni", un brazo. Eugenio Rodríguez. Villamediana. Autilla del Pino.
GUADAÑADORAS para tractor y mulas, segadoras, cosechadoras, rastrillos, aventadoras, ensacadoras, motores, motobombas, cojinetes, correas, recambios, arados y maquinaria en general. Almacenes Pinacho.
NEUMATICOS, correas de ventilador, correas trapezoidales. Navamuel Casado del Alisal, E. Teléfono 1937.
SE VENDE trilladora Ajuria, seminueva. Ambrosio Nevares. Carrión de los Condes.
TRILLADORA núm. 1 Ajuria, seminueva, buen precio y facilidades. Vende Mariano del Hierro. Teléfono 389. Haro (Rioja).
SE VENDE ensacadora legítima de Francisquillo, 3 ventiladores, dos limpias y 2 gavilladoras baratísimas. Hermógenes Santos. Cisneros.
TRILLADORA núm. 95 Ajuria, seminueva, buen precio y facilidades. Vende Mariano del Hierro. Teléfono 389. Haro (Rioja).
VENDO ensacadora grande marca Francisquillo, un motor Rex, todo muy barato. Manuel Villamuza. Cisneros.
TRILLADORA R-80 Ajuria, seminueva, con facilidades de pago. Vende Mariano del Hierro. Teléfono 389. Haro (Rioja).
COSECHADORA autopropulsada Masey-Harris, recién reparada. Dehesa Barrio Melgar. Reinoso de Cerrato.
COSECHADORAS Jubus y Santana, buen estado. Vende, con facilidades de pago, Mariano del Hierro. Teléfono 389. Haro (Rioja).
VENDO máquina elevadora pequeña y dos aventadoras, todas con motor eléctrico. Manuel Plaza. Abia de las Torres.
SEGADORAS-atadoras, seminuevas marca Alpuema, León y Ajuria, baratas y con facilidades. Vende Mariano del Hierro. General Mola, 97. Teléfono 389. Haro (Rioja).
VENDO aventadora ensacadora, motor eléctrico, dos campañas. Luis Gutiérrez. Abia de las Torres.
SE VENDE una máquina elevadora ensacadora, con o sin motor eléctrico, en buen estado. Para tratar, con Miguel Pelaz, en Rivas de Campos (Palencia).
COSECHADORA Massey Harris Ferguson autopropulsada, en muy buen estado. Vende con facilidades y barata, Mariano del Hierro. Teléfono 389. Haro (Rioja).

Trabajo

FOTOCOPIAS de documentos, entrega en el acto. Fernando.
NECESITAMOS colaboradores pueblos pequeños. Relojería, joyería. Plaza excelentes comisiones. Apartado 10.104. Madrid.
SE NECESITAN pintores. Razón: Avenida Valladolid, 23. Tfno. 3326.
SE NECESITA tractorista casado, solo o con ayuda. Nicolás Alvarez. Vallejera (Burgos).
SE NECESITA chico. Talleres Trigueros. Empedrada, 6.
SE NECESITA conductor máquina cosechadora, sabiendo mecánica. Fuentes de Nava. Leoncio Sevilla.
CHICA, se necesita. Modesto Lafuente, 27, primero, A.
FARA servir en finca esta provincia, tres personas, se necesita muchacha o señora que sepa de cocina. Almacenes Sendino.
ASISTENTA, necesito, mantenida. Ciudad Universitaria, núm. 12.
ASISTENTA de mañana necesitan en San Juan de Dios, 3, primero.
INFIERNILLOS petróleo, cocinas eléctricas, cambio a butano. Reparaciones Zapata. Amor, 3.
CASINO de Palencia. Se necesita botones.
GARCIA. Almacén de maderas. General Mola, 148 y General Godez, 39.
SE NECESITA chofer, carnet segunda. Informes, esta Administración.
PASTOR, se necesita para finca, excelentes condiciones de trabajo y sueldo. Información, Administración del periódico.

Traspasos

TRASPASO local comercial céntrico. Informes, Bar Carranza y Teléfono 3537.

Varios

VENDO par machos, máquinas guadañadora, aventadora y segadora, agavilladora y atadora, en Torquemada. Grupo Sindical 3.109.
VENDO máquina aventadora, motores eléctricos y gasolina, segadoras, carro de pary varas, otro para industrial, con ruedas de goma, seminuevo. Tratar, Agrupación 3.701. Valle de Cerrato.
URALITA, placas para tejados, tuberías, presión, Drena y ligera, fibromármol, depósitos, canalones, etc. Uralita. Agencia Oficial de Ventas. Avenida José Antonio, 17. Teléfono 1455. Palencia.
VENDO trilladora Ajuria núm. 1 con motor eléctrico o sin él y remolque tractor. Teodoro Salán. Terradillos.
SE VENDE macho 11 años, a toda prueba y 60 cántaros de vino, en Cardeñosa. Domingo Alonso.
VENDO 2 beldadoras, tres carros equipados y aperos de labranza. Miguel Polvorosa. Frómista.
VENDO máquina segadora Cormick, moderna, buen uso, máquina beldadora, con motor, carro varas con armaje y demás utensilios de labrador. Severino Abia. Villalobón.
SE VENDEN 2 cabras, 2 machos de 7 y 10 años y dos carros, en Autilla del Pino. Bar Trigueros.

Vehículos

SE VENDE moto Guzzi 125 cc. Valle de Cerrato. Jesús Martín.
TRACTOR Minneápolis Moliné, seminuevo, se vende o cambia por otro más pequeño. Mariano del Hierro. Teléfono 389. Haro (Rioja).

Ventas

NOVIOS, vuestros muebles en "El Trust del Mueble". Detrás del Gobierno Civil.
TUBOS de cementos, fabricación mecánica, prensados y vibrados, calidad inmejorables. "Jala", S. A. Casado del Alisal, 41.
VIGUETAS "Castilla", bovedillas de cemento, ventanas, postecillos cerramiento, soportapostes y toda clase de prefabricados de hormigón. "Jala", S A. Casado Alisal, 41.
MADERAS construcción y carpintería, precios muy económicos. Hernando. R. Argentina, 7.
SACOS en todas las clases. Almacenes Ramón Onandía. Paseo los Frailes, 6 (junto báscula municipal).
VENDO conejos raza selecta. Alisal, uno. Palencia.
VENDO alfalfa empacada. Enrique Rodríguez. Magaz.
VENDO puertas, tejas y madera de derribo. Eduardo Dato, núm. 9.
VENTA materiales de derribo. Cooperativa de taxis. Murillo, 37. Palencia.

M.C.D.2022

GOLDWATER

"Míster Conservador" hace temblar a América

Capítulo 3

Por Alejandro Vila

¿BOMBAS ATOMICAS CONTRA EL VIET-CONG?

La descentralización administrativa, entendida como libertad de los Estados, de los municipios y de las personas puede considerarse como el dogma fundamental de la doctrina de Goldwater. El principio de la subsidiaridad es constantemente manejado por el aspirante a la Presidencia: "El hombre —afirma— puede cuidar mejor que nadie de sí mismo y cuando un hombre no está en condiciones de hacerlo, sólo entonces el Estado debe cuidarse por él".

Indudablemente es el suyo un liberalismo y un individualismo llevados a las últimas consecuencias. Para Goldwater la seguridad social no es más que un refugio para vagos, tal como está planeada actualmente en los Estados Unidos. Sin embargo, hay que matizar esta afirmación así formulada que ha despertado grandes gritos de indignación en los sectores izquierdistas. Goldwater no es enemigo de la seguridad social en absoluto; lo que pasa es que quiere que sea voluntaria y no obligatoria. Se rebela contra el hecho de que en la mayoría de los países se obligue a empresarios y trabajadores a cotizar a las organizaciones de seguridad social. No dice, sin embargo, como sería posible un sistema de seguridad social voluntaria y eficaz. Si lo consiguiera habría realizado una cosa muy notable y, desde luego, por primera vez en la historia.

METER EN CINTURA A LOS SINDICATOS

Los comentaristas políticos norteamericanos creen que esta actitud en torno a la seguridad social le hizo perder las elecciones primarias de New Hampshire, cuyos 14 delegados fueron a incrementar las filas de Cabot Lodge. Con posterioridad, antes de celebrarse las elecciones primarias de California en las que triunfó por un estrecho margen cuando todos le daban por perdedor. Goldwater afirmó: "Cualquiera que diga que estoy contra la seguridad social miente". En todo caso, éste sería un ejemplo más de cómo Goldwater "quita hierro" a sus intemperancias a medida que va acercándose a la Casa Blanca.

Es también partidario de lo que en Estados Unidos se llama el "derecho al trabajo", o sea que los obreros no se vean obligados a adoptar una determinada actitud de solidaridad en la acción sindical ni a afiliarse obligatoriamente a los sindicatos. En su empresa de Phoenix, Golwater ha llevado a la práctica estas doctrinas. Sus empleados no están afiliados a ningún sindicato. Sin embargo, les ha dotado de una "seguridad social voluntaria" a través de la cual sus dependientes gozan de diversas ventajas, tales como pensiones, participación en beneficios y "generosidades" de vez en cuando. Un día el hijo de uno de sus empleados le habló de que iba a perder su puesto como repartidor de periódicos porque le habían robado la bicicleta. Aquel mismo día tuvo una máquina nueva.

Sus opiniones acerca de los sindicatos no son menos radicales. Es fuertemente partidario de reforzar las disposiciones restrictivas de la huelga prescritas por la ley Taft-Harley. También se inclina a prohibirles incursiones en el terreno de la política por el procedimiento de impedirles que inviertan fondos con propósitos políticos. Sin embargo, le parece perfectamente lícito que los empresarios lo hagan.

¿CASTIGO AL MERITO?

Muchas opiniones de Goldwater referentes a la política interior son tan radicales como las relativas a la seguridad social. Su conservadurismo es manifiesto en el terreno de los impuestos, en el que Goldwater cree que el actual sistema se dirige sencillamente a castigar el mérito, la iniciativa y el éxito.

EL RADICALISMO ES LA PRINCIPAL CARACTERISTICA DE LAS IDEAS DE GOLDWATER EN POLITICA INTERNACIONAL:

—Medidas enérgicas para terminar la guerra de Indochina.

—Obligar a Rusia a hacer concesiones a cambio de reconocimiento diplomático.

—Bloqueo económico total contra Cuba.

—Modificación de la ONU o retirada de los Estados Unidos de la organización internacional.

SEGURIDAD SOCIAL, SI... PERO VOLUNTARIA

En algunos medios republicanos se critica a Eisenhower por su indecision que ha permitido a Barry Goldwater imponerse en las elecciones primarias. En la fotografía vemos a Eisenhower fotografiado junto a su sucesor, el presidente Kennedy

(Foto FIEL)

Considera una injusticia la escala progresiva en el impuesto sobre la renta. Estima que debe establecerse un impuesto sobre la renta igual para todos, por ejemplo un 10 por ciento, que serviría para tasar los ingresos tanto de 10.000 dólares como los de 100.000 o un millón. Debe reconocerse, no obstante, que en sus últimas intervenciones públicas se ha mostrado a este respecto más flexible. Ha declarado últimamente: "No me gusta la escala progresiva en el impuesto sobre la renta, pero no será posible eliminarla del todo".

Propugna también una fuerte disminución de los gastos públicos federales y afirma que el Gobierno de Wáshington debe dejar en manos de los Gobiernos de los Estados Unidos los programas sobre vivienda y urbanismo. En varias ocasiones se ha opuesto a la realización de grandes obras públicas federales. Sin embargo, la revista norteamericana "Time" recordaba en 1961 un tanto irónicamente que Goldwater, después de oponerse a muchos proyectos de este tipo, apoyó el de regulación de la parte alta del río Colorado, con un presupuesto de 1.000 millones de dólares y que iba a beneficiar grandemente a sus electores.

MANO DURA CON LA URSS

Pero donde sus opiniones han armado más revuelo ha sido en el dominio de la política internacional. Siempre ha manifestado gran ojeriza a la ONU y durante algún tiempo afirmó que los Estados Unidos debían retirarse pura y simplemente de la organización. En los últimos tiempos ha moderado algo sus ideas y afirma que su país no debe retirarse, sino simplemente procurar mejorar la Organización. La ayuda al extranjero le parece un derroche inútil y propone suprimir toda asistencia económica. Pero, en cambio, es fuertemente partidario de continuar, e incluso incrementar la ayuda militar y técnica a los países amigos.

En sus discursos pasados, Goldwater propugnó fuertemente la idea de que los Estados Unidos deben retirar su reconocimiento a la Unión Soviética y deben romper también con todos los países comunistas. Recientemente ha matizado también esta opinión diciendo que su idea no es que los Estados Unidos rompan con la URSS sino que, por el contrario, negocien ese reconocimiento con el fin de obligar a los rusos a hacer concesiones, por ejemplo, la organización de elecciones libres en países comunistas o la negociación de la salida de tropas y armas de Cuba.

BLOQUEO Y BOMBAS ATOMICAS

Naturalmente, Cuba, es uno de los puntos principales de su argumentación y probablemente uno de los que le dará más adeptos. La política realizada por Kennedy y Johnson acerca de Cuba le parece sencillamente lastimosa y, en su opinión, los Estados Unidos deberían decretar un total bloqueo económico de la isla, lo que produciría, según él, el rápido derrumbamiento de Fidel Castro.

Pero donde sus opiniones han armado más revuelo ha sido en lo referente a la lucha en Vietnam del Sur. Goldwater cree que es preciso poner en práctica todos los medios para ganar esa guerra. Y para ganarla no hay más remedio que cortar las comunicaciones de los guerrilleros con los países extranjeros que los apoyan. Al tratar de los diversos medios por los que se podrían realizar esa operación se refirió, entre otras posibilidades, al lanzamiento de pequeñas bombas atómicas que arrasaran la maleza de la selva impidiendo esconderse a los guerrilleros del Viecong.

Ante el escándalo producido por estas afirmaciones, Goldwater, una vez más, ha "matizado" su declaración, afirmando que él se limitó a hablar de posibles soluciones, pero sin pretender que fuera ésta la que él consideraría justa. En todo caso, es evidente que Goldwater "se va frecuentemente de la lengua" en sus intervenciones públicas. Sus consejeros le reprochan esto y Goldwater les ha contestado en alguna ocasión: "¿Qué quieren ustedes que haga, que me ponga cinta adhesiva en la boca?

(Es un reportaje especial para Agencia FIEL.--Prohibida la reproducción).

MAÑANA: y IV.

NOTICIAS de MADRID

- ***La pintura actual, en el Norte y en el Sur de América***
- ***En la Sala de Amigos del Arte, más de cien obras argentinas***
- ***En el Casón del Retiro, arte actual U.S.A. (Colección Johnson)***

MADRID.—(Crónica de ARGOS especial para nuestro periódico).

El arte se ha contagiado de la fiebre turística. Cuadros y esculturas viajan hasta lejanos países. Y expresamente se forman expediciones itinerantes para recorrer las principales capitales del mundo. Casualmente han coincidido en Madrid dos de estas exposiciones viajeras, las dos del mismo continente, el americano, pero de opuestas latitudes: el Norte y del Sur, de U. S. A. y de la República Argentina.

La primera se ha instalado en el Casón del Retiro; la segunda, en la sala de los Amigos del Arte, del palacio de Bibliotecas y Museos. Los dos locales son oficiales, pues existe ahora en todos los países una especie de diplomacia del Arte. Y las dos muestras son representativas del actual momento artístico en ambos países, que es preponderantemente vanguardista, con dominio de las tendencias abstractas e informalistas, con un pequeño margen para las figurativas.

Llegan a Madrid procedentes de otras capitales y dispuestas a seguir viajando por otras grandes urbes. La exposición argentina viene del Museo de Arte Contemporáneo de París; la norteamericana, de Munich. Aquella está organizada por la Dirección General de Relaciones Culturales del Gobierno de Buenos Aires; la otra, por los Servicios de Información de los Estados Unidos. Ambas tienen el mismo fin: propagar por el mundo el arte actual del respectivo país. Y ambas están patrocinadas por nuestra Dirección General de Bellas Artes.

La exposición argentina de ahora es como la segunda parte o continuación de la que hace algún tiempo nos visitó también bajo el título de «Ciento cincuenta años de pintura argentina», cuyos cuadros eran de corte clásico. En la actual se presentan ciento quince obras, entre pinturas, escultura, dibujo y grabado, que se concretan en las corrientes de vanguardia, desde lo abstracto y expresionista hasta lo figurativo.

Figuran aquí —ha manifestado el director de Relaciones Culturales, profesor Brughetti— los artistas argentinos que en este último lustro han sabido profundizar en experiencias recientes hacia una renovación liberadora, contemporánea, aunque destruye una vez más principios caducos, cultivando al mismo tiempo el constructivismo y el informalismo, fieles a la síntesis abstracta y a una nueva figuración que se adelanta con el poder de su mensaje.

La exposición «Arte actual U. S. A.», es obra de un mecenazgo. La poderosa empresa S. C. Johnson Company, de Virginia, ha invertido alrededor de un millón de dólares (sesenta millones de pesetas) para formar esta interesante colección. No sólo ha pagado generosamente a cada uno de los ciento dos pintores a los que ha comprado un cuadro, sino que está exhibiendo sus obras por todos los países, presentándolos como los artistas más representativos de los Estados Unidos.

La crítica le ha sido altamente favorable, no sólo al examinar las distintas obras, sino al considerar el conjunto. «Tiene también importancia esta exposición —ha escrito, por ejemplo, Antonio Cobos—, porque el acierto selectivo la hace totalmente representativa de la pintura norteamericana ACTUAL EN TODAS SUS FACETAS, no demasiado conocidas». Los cuadros fueron pintados a partir de 1959 y todos sus autores viven en la actualidad.

Una vez que «Arte actual U. S. A.», realice el periplo de cuatro años que se ha propuesto por todo el mundo, la fundación Johnson donará los cuadros a uno o varios museos, a fin de que puedan ser admirados por el gran público y de contribuir a la extensión de la cultura artística entre el pueblo de los Estados Unidos.

Regale a su marido una corbata de acuerdo con su carácter

Los colores aumentan la vitalidad y la salud

PARIS. — (Crónica especial para Agencia FIEL, por N. F.). — Esa preciosa corbata que usted, señora o señorita ha regalado a su marido o a su prometido representa un detalle muy gentil. Sabemos que le agradará porque usted tiene buen gusto. Pero cuidese de adaptar el color en función de los puntos débiles de su organismo.

En efecto, los colores ejercen una clara influencia sobre el funcionamiento de los órganos del cuerpo humano. Algunas tintas son beneficiosas mientras que otras favorecen menos. Al llevar a su esposo una corbata de éste o aquel colorido usted aumenta su vitalidad y su salud.

AZUL: Color recomendado al marido nervioso, que sufre de insomnios y tiene dificultades para dormirse. Calmará sus nervios y le permitirá pasar noches maravillosas.

ROJO: Para un hombre deprimido, triste, gruñón. Este color excitará su cerebro.

GRIS: Si es colérico, tendrá el mejor humor del mundo.

VERDE: Su corbata influirá beneficiosamente en su hígado. Su vesícula fabricará más bilis y digerirá sin dificultades los platos que usted le prepare.

MARRON: En caso de que el estómago le moleste con pesadez y acidez.

AMARILLO: Indispensable para los hombres de corazón frágil. Este color goza entre los médicos de la mejor reputación porque fortifica el corazón.

"Si cada persona que sabe leer y escribir enseñara a una de las que no saben el analfabetismo se extinguiría en pocos meses".

REPORTAJES "DIARIO-DIA"

Un hijo del "pueblo del petróleo" tiene abierto proceso de beatificación

Don Andrés Manjón nació en Sargentes de Lora hace 118 años

En su pueblo natal fundó la primera escuela del Ave María fuera de Granada

Catedrático de la Universidad granadina, iba a clase montado en una borriquilla

Por Rafael Martínez Miranda

En Sargentes hay petróleo. Los titulares de todos los periódicos de España resaltan el nombre de este pueblo burgalés, al que pertenece la aldea de Valdeajos. Un pueblo casi ignorado ha pasado de golpe a ser más conocido que muchas capitales de provincia. Sargentes, hoy por hoy, es noticia de alto interés nacional.

Para muchos españoles Sargentes era ya conocido. Les sonaba a algo familiar. Porque en Sargentes nació el 30 de noviembre de 1846 un hombre bueno que pasó por el mundo haciendo el bien, dejando como rastro de su paso una institución y un sistema pedagógico maravilloso: Las Escuelas del Ave María.

DE SARGENTES AL SACROMONTE

Don Andrés Manjón y Manjón nació en Sargentes y estudió en el Seminario de Burgos hasta que este centro fue cerrado por culpa de la revolución de 1868. En esta fecha pasó a Valladolid, para terminar allí sus estudios de Teología y al mismo tiempo se licencia y doctora en Derecho en aquella Universidad. Al terminar la carrera civil parece abandonar su vocación sacerdotal, sin que en ningún momento tuerza la trayectoria limpia de su vida, destacándose en la docencia universitaria y en la prensa como polemista católico dentro del campo seglar. Fue profesor auxiliar de las Universidades de Valladolid y Salamanca y profesor del colegio de San Isidoro de Madrid. Octuvo una cátedra en la Universidad de Santiago y poco después pasó a desempeñar la de Derecho Canónico en la de Granada. Desde 1880 hasta 1917 en que fue jubilado, don Andrés Manjón formó parte del claustro de la Universidad granadina.

En Granada, hasta no hace mucho, además de la Facultad de Derecho de la Universidad existía otra en la Abadía del Sacromonte. El cabildo sacromontano designó a don Andrés Manjón para desempeñar la cátedra de Derecho Canónico de aquella Facultad. Era el 1835 y don Andrés aún no era sacerdote, ordenación que recibió a los cuarenta años de edad.

UN CATEDRATICO APRENDE DE UNA VIEJA

Lo más importante de la obra de don Andrés no es el haber enseñado canónico a los universitarios, sino el haber enseñado a ser hombres a miles de gitanillos.

Un día pasaba don Andrés por el camino del Monte y oyó cantar a unas niñas. Hacía este camino a diario, para ir de la Abadía del Sacromonte, de la que era canónigo, hasta la Universidad. Siempre se había preocupado por aquellos chiquillos desarrapados que se encontraban a su paso. Pero o no sabía qué hacer por ellos o no se decidía a hacer nada duradero. Aquel día el canto de las niñas le llevó hasta una cueva en la que una pobre mujer había instalado una escuela y enseñaba el catecismo y el abecedario. Don Andrés pensó que aquella mujer, con su sencillez, hacía algo más positivo por el problema que le preocupaba, que él con sus cánones.

Y para ayudar a aquella vieja y a su escuela alquiló, por dieciocho reales al mes, una cueva mejor, con un poco de casa. Aquél fue el germen de las Escuelas del Ave María.

DEL SACROMONTE A SARGENTES Y AL MUNDO ENTERO

El día de la Virgen del Pilar de 1889 se inaugura la primera escuela bien instalada. Había comprado para ella un carmen. En 1892 compra otro carmen y al año siguiente, otro. Con esto estaba ya plenamente establecida la Casa Madre de las Escuelas del Ave María, paralela al camino del Monte, sobre el río Darro, frente a la colina verde de la Alhambra.

Las Escuelas se extienden por todo el mundo. No sólo para la enseñanza primaria, sino también para la profesional. Y es más aún, don Andrés vió que no bastaba con fundar escuelas, sino que eran necesarios maestros que difundieran y practicaran el espíritu del Ave María. Y como el Magisterio, incluso para los seglares, es un sacerdocio, fundó el Seminario de Maestros, que se inauguró también en un día de la Virgen del Pilar. En 1905. No olvidaba que, siendo niño, en un viaje a Zaragoza, su madre lo consagró a la Pilarica.

Don Andrés nunca olvidó su tierra de Burgos. Y por eso su primera misa fue en Sargentes y en Sargentes se fundó la primera escuela del Ave María fuera de Granada en 1893. Era una escuela de niñas. Antes de su muerte fundó otra para niños en su pueblo natal.

UNOS NIÑOS QUE COMEN «CONDECORACIONES»

Don Andrés Manjón, sin gastos familiares, sin apenas gastos personales y con sueldos muy aceptables de la Universidad y del Sacromonte, podía haber muerto rico. Pero murió pobre. Porque tenía una familia inmensa de «tragoncillos» a los que había que alimentar y educar. Don Andrés, en su corazón, había adoptado a los gitanillos y a todos los niños de Granada. Y a los de Sargentes y a los del mundo entero. Gastaba en ellos su dinero y pedía dinero a los demás.

Muchos honores caían sobre el padre Manjón, pero los rechazaba siempre. En una ocasión fue nombrado Caballero de la Orden de Alfonso XII y no pagó los derechos, porque no tenía dinero para gastar en eso. Un grupo de amigos reunió la cantidad necesaria para el título y se la entregó, pero el título no se pagaba nunca.

—Es que se lo han comido mis niños.

Y D. Andrés, hombre bueno, justificaba así el hecho. Fue Alfonso XIII el que durante una visita a las Escuelas les regaló por fin el Diploma.

EL PETROLEO Y DON ANDRES

No deja de ser curiosa, al transcurso de los años, la anécdota de que don Andrés Manjón, para pasar a la Universidad iba montado en un borriquillo. Con el petróleo de Sargentes se moverán barcos, aviones, autos y trenes. Con el espíritu de don Andrés, se mueven millares de hombres que llegaron a tener conciencia de su dignidad humana en las Escuelas del Ave María. Con el espíritu de un hombre que avanzado el siglo XX, aún utilizaba el burro para sus desplazamientos entre el casco urbano de Granada y el Sacromonte.

«EUROPA PRESS»

¿A qué se debe el éxito mundial de las máquinas tragaperras?

En los Estados Unidos se venden al año 350.000 máquinas automáticas y en el Japón las sumas que "pagan" representan el 12 por ciento de la renta nacional

MIAMI. — (Crónica especial para Agencia FIEL, por Walter HOFFMANN). Se han escrito serios trabajos sobre las actividades más fútiles del mundo: así los seguros americanos han examinado los problemas que en muchos países plantea la invasión de los aparatos tragaperras.

Esta no es una actividad humana indiferente: supone colosales sumas a los Estados Unidos, representa una floreciente industria y ha sido durante mucho tiempo una atrayente actividad para los gangsters y los malos chicos. Los aparatos tragaperras interesan tanto más cuanto que con ellos se pueden ganar pequeñas sumas cosa que está prohibida en muchos países. En los Estados Unidos se venden cada año más de 350.000 máquinas tragaperras y de su fabricación viven 17.000 obreros. En el Japón el interés por esta forma bastante mediocre de pasar el tiempo es casi increíble: las sumas que se gastan llegan a representar el 12 por ciento de la renta nacional. El juego favorito allí es el «Pachenco». Hay que enviar las bolas de acero por una espiral. Los jugadores japoneses arman a lo largo del día un escándalo ensordecedor a causa de este juego tan poco intelectual.

¿Qué clase de interés puede encontrar el hombre civilizado en la repetición monótona de las combinaciones de las máquinas tragaperras? Su atractivo debe ser grande porque su utilización es universal. Incluso han llegado en los cafés a reemplazar a los juegos que antaño antaño reunían a una clientela habitual: dominós, billar, etc. Realmente no puede hablarse de la demostración de habilidad de uno mismo. Cuando la mayor parte de los juegos que antaño reunían destreza, la maniobra de las bolitas toma un aspecto casi automático. ¿O es el placer de interpretar un papel en un universo de ficción como lo hacen los niños en sus diversiones? Lo cierto es que los fabricantes multicolores hacen aparecer cifras enormes y el aparato está decorado con coches de carreras, chicas bonitas, corsarios o cohetes interplanetarios.

Hay algo de sueño aún en medio del café más ruidoso y más prosáico que aparta al jugador de la morosa realidad cotidiana.

Un psicólogo americano da una explicación más sutil: él ve la lucha y la victoria del hombre del siglo XX contra la técnica moderna que le aplasta en la vida de mil maneras. Según Julius Segal el juego es una especie de competición entre la destreza de un individuo y una inmensa maquinaria anónima. Añade que hay que tener la posibilidad de hacer trampas —cosa que hacen la mayor parte de los que juegan con estos aparatos— sacudiéndolos, corriendo así el riesgo de que aparezca la «falta».

Puede uno quedarse escéptico ante esta explicación: ¿La utilización de estas máquinas no es más bien el juego pasivo, estéril por excelencia, que exige poco esfuerzo? Esta distracción reemplaza el aburrimiento por una actividad rutinaria. Bloquea la atención y como ha dicho otro escritor, «es un juego lo suficientemente divertido para no cansar y lo bastante insistente para fascinar».

NO-DO DE SUCESOS

Chocan, en vuelo, dos aviones

Un niño negro asesinado

Mueren, en los Alpes, dos montañeros alemanes

CHOCAN DOS AVIONES EN PLENO VUELO

Wáshington, 30.—Dos aviones de transporte de las fuerzas aéreas de los Estados Unidos chocaron sobre el mar, cerca de Bermudas, y las primeras informaciones dicen que tres hombres han resultado muertos y 14 desaparecidos.

El departamento de Defensa informa que siete supervivientes han sido localizados.

Los aviones, uno de ellos tipo HC-54 y el otro HC-97 se hallaban realizando misiones de entrenamiento de paracaidistas para trabajos de rescate. Algunos de los paracaidistas habían sido ya lanzados antes del choque y caída de los aviones al mar.

El número total de personas, incluídas las tripulaciones, que se hallaban a bordo de los aparatos era de 24.

Uno de los aviones procedía de la base aérea de Kidley, Bermudas y el otro de Lajes, Azores. —Efe.

BRUTAL ASESINATO DE UN NIÑO NEGRO

Georgetown, 30.—Un niño negro de nueve años, Junior Wilkinson, que fue enviado por su familia a recoger el rebaño de ovejas propiedad de la misma, ha sido encontrado muerto, con la cabeza parcialmente separada del cuerpo en los pastos de Mon Repos, en la costa oriental de Demerada.

La muerte del niño, cuyo cuerpo aparece asimismo con heridas ocasionadas por una horca, hace subir a 60 el total de muertes en la Guayana británica desde que dieron comienzo los disturbios raciales, hace cinco meses.

El cadáver del niño se encontró escondido en unos arbustos cerca del lugar donde pastan las ovejas.

La policía, con perros rastreadores, prosiguen las investigaciones en el pueblo de Annandale, un núcleo indio cercano.—Efe.

DOS ALPINISTAS MUERTOS

Grindelwald (Suiza), 30.— Dos alpinistas alemanes han muerto a consecuencia de una caída cuando se encontraban efectuando el descenso del Jungfrau, de 4.158 metros de altura en el Oberland Bernes.

El accidente tuvo lugar a la altura del paraje denominado de La Sal Roja, donde ya han tenido lugar otros accidentes fatales.

De momento, se desconoce la identidad de los alpinistas.—Afil.

M.C.D.2022